La Mieuserie

Bulletin officiel de l'Association des Descendants des Lemieux d'Amérique

Volume 22, numéro 2 Août 2009, bulletin 84 **http://pages.videotron.com/lesmieux/**

Notre bulletin La Mieuserie est le lien le plus important de notre association. Afin de garder ce contact plus régulièrement, votre Conseil d'administration a accepté de réduire le nombre de pages. Par conséquent, j'ai modifié la présentation du bulletin pour me permettre de vous transmettre le plus d'informations. La généalogie gardera toujours une grande place sans oublier les activités et les évènements spéciaux concernant nos Lemieux d'Amérique.

Le 26 septembre, nous avons rendez-vous au cœur de la vallée de la Chaudière **à Saint-Georges-de-Beauce**. Au début du 20e siècle, deux Lemieux, grands bâtisseurs, y ont laissé des traces. Joseph Albert Lemieux, époux d'Adeline Morin, a ouvert une filature, aujourd'hui plus que centenaire et toujours florissante à Saint-Éphrem-de-Beauce. Monsieur l'abbé Gaudiose Lemieux, 7e curé de Saint-Honoré-de-Shenley , a fait bâtir le couvent de sa paroisse et le presbytère de Saint-Hilaire de Dorset. Vous trouverez les articles aux pages suivantes.

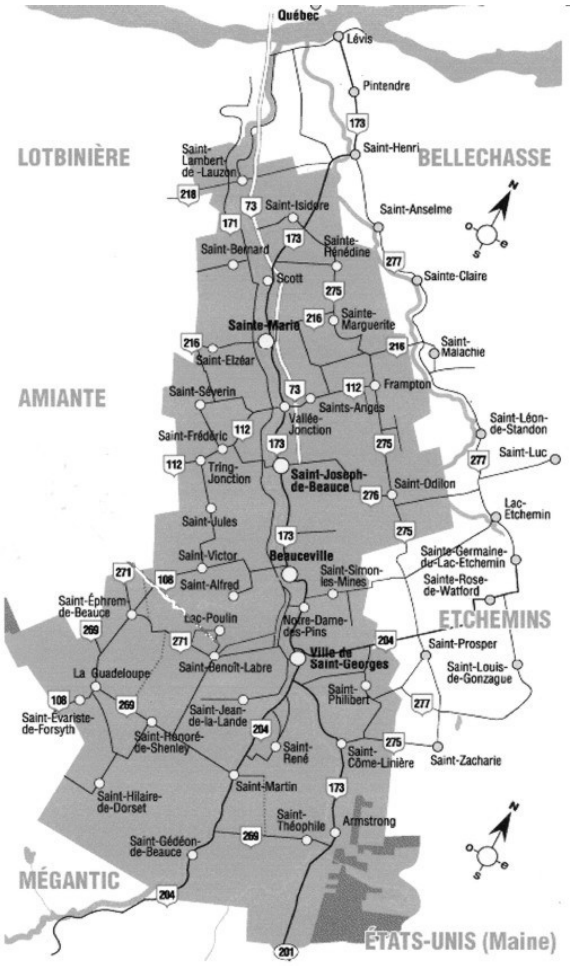

Our bulletin La Mieuserie is the most important connection with all the members of our association. To be able to keep a regular contact, your board of directors have approved to reduce the capacity of it. So the presentation is modified to insert more information. Genealogy will always be important without forgetting the special activities and events concerning our Lemieux of America.

On september 26th, we have a « rendez-vous » in the heart of the valley of the Chaudière river in **Saint-Georges-de-Beauce**. In the beginning of the 20th century, Two Lemieux, great builders, had let traces of their work. Joseph Albert married to Adeline Morin had opened in Saint-Éphrem-de-Beauce a spinning mill. Today, this spinning is centennial and continue to flourish by his grandson et his two great-grandsons. Abbot Gaudiose Lemieux, 7e clergyman of Saint-Honoré-de-Shenley, had builded the convent of his parish and the presbytery of Saint-Hilaire-de-Dorset. The articles will follow in the next pages.

Joseph Albert Lemieux et sa descendance, industriels de Saint-Éphrem de Beauce

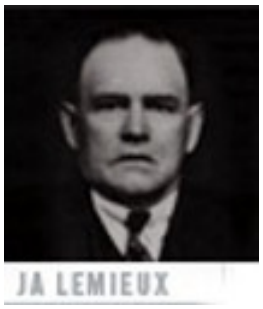

Joseph Albert achète en 1906 le moulin à carder de Saint-Éphrem de Beauce. Ce moulin avait été fondé à l'origine par l'héritier de la seigneurie de Léry, Côme Hamel. La première bâtisse qui cardait la laine était à côté de la rivière Hamel, en 1864.

Carde de 1864 achetée par Joseph Albert en 1906

Pour mieux comprendre l'importance de cette industrie, arrêtons-nous un peu pour parler de cardage. Dans son livre, *Arts et métiers de nos ancêtres*, Jeanne Pomerleau nous rappelle que le cardeur était le faiseur et le vendeur des cardes pour *échiffer* la laine et la mettre en boudin. Au début du XXe siècle, on choisissait le cuir de la fesse du bœuf dans lequel on faisait pénétrer des petites pointes puis on fixait solidement ce montage sur une palette de bois. Les planchettes de bois emmanchées et garnies de centaines de fines aiguillettes de fer servaient à défibrer la laine *écharpillée*, ou la laine *défaite* ou *récupérée* de vieux vêtements. Pour empêcher les cardes de rouiller, on les graissait avec une couenne de lard. La corvée de cardage, demandant de l'attention et de l'expérience, était réservée à la mère et à la grand-mère. Voir la technique manuelle à droite.

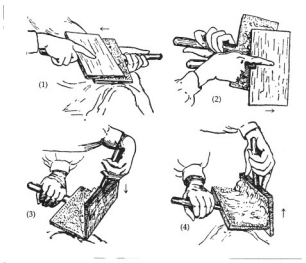

Le maniement des cardes.
Dessin tiré de l'*Almanach du peuple Beauchemin*, Montréal, Beauchemin, 1917, p. 256.

À partir des années 1920, on délaisse peu à peu le cardage manuel puisque *les carderies,* les moulins à carder la laine, disposaient de machines actionnées par la force hydraulique et se sont répandues dans toutes les régions du Québec. Cependant, par économie, certaines familles ont continué à se servir des cardes manuelles. Dans certaines régions, comme au Lac-Saint-Jean, on a développé le banc à carder la laine. Il était muni de grandes cardes en fer actionnées manuellement dans un mouvement de balancier produit par la personne assise sur ce banc. Le travail d'une journée sur ce banc remplaçait une semaine d'efforts avec les cardes manuelles[1].

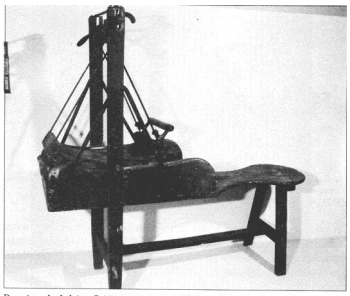

Banc à carder la laine. Cet instrument montre déjà une évolution des cardes manuelles.
Coll. et photo Musée du Saguenay-Lac-Saint-Jean, à Chicoutimi.

En 1940, Albert a cardé environ 18 000 livres de laine pour le compte des cultivateurs de la région. Il devient ainsi le deuxième cardeur en importance à St-Éphrem-de-Beauce. Cette région possédait un troupeau de 1500 brebis, 220 béliers et quelques 1 500 agneaux. Pour les cultivateurs, toute la laine reçue était cardée à commission . Ils payaient en moyenne 5 ou 6 cents la livre. Comme ce n'était pas très rémunérateur, les cardeurs faisaient aussi de la moulange. En moulange, Albert a produit 4 250 boisseaux pour les cultivateurs qui apportaient des grains d'orge, de sarrasin et plus généralement de l'avoine pour les transformer en moulée pour les animaux. Occasionnellement, il a moulu du sarrasin pour en faire une farine destinée à l'alimentation humaine. Le travail de moulange est à commission et on charge autour de 15 cents du cent livres selon les moulanges et selon la qualité de la mouture désirée ou encore la rétribution en nature est généralement de 10 à 12 % du grain moulu. En 1941, à St-Éphrem-deTring, on dénombre 15 carderies, 41 scieries et 45 moulanges. Joseph Albert Lemieux possèdait sa **carderie** dans le **rang VIII sur le lot 222** touchant la rivière des Prairies de St-Éphrem-de Tring, près de la plus importante voie de communication, la route Lambton, et avait sur **le lot 223** une **scierie** et une **moulange** car les revenus de la carderie étaient

insuffisants. Ses compétiteurs étaient: Isidore Faucher, une scierie au rang IX, près de la rivière des Prairies sur le lot 330; Adjutor Hamel, une scierie et une moulange au rang VI, près de la rivière des Prairies, sur le lot 19 et Achille Quirion, une scierie et une moulange.[2]

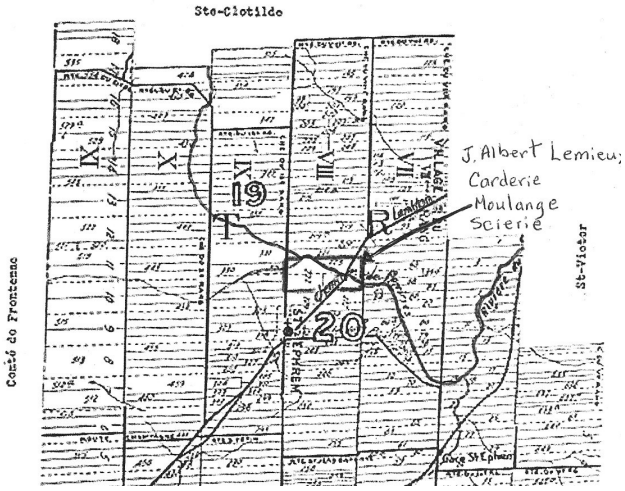

Joseph Albert était célibataire lorsqu'il a acheté le moulin en **1906**. L'aurait-il acheté d'un oncle du côté de sa mère Honorine Hamel? Serait-elle descendante de Côme Hamel, cet héritier de la seigneury de Léry? Joseph-Albert épouse l'année suivante Adéline Morin, le 27 août. Ils auront six enfants; Marie Reine, Marie Rose Lorette, Fernand Gérard (décédé à 1 mois), Clément Fernando, Lionel Albert et Denis Paul. Le 19 juin 1920, veuf avec 5 enfants de 5 à 12 ans, il se remarie avec Marie Albina Bilodeau, veuve d'Odilon Nadeau.

Joseph Albert demeure propriétaire jusqu'en **1946**.
Son fils **Clément**, âgé de 34, achète l'entreprise et l'enregistre sous le nom de **Filature Lemieux**. Avec le soutien de son épouse Agathe Bizier et de leurs 9 enfants, il fait progresser la compagnie. Il achète du nouvel équipement et surtout des véhicules pour favoriser le développement de l'entreprise. En **1967**, **Roland**, fils de Clément, âgé de 31 ans, prend l'administration de l'industrie avec ses frères **Jean-Paul**, 27 ans, et **Martin**, 25 ans. La filature connaît de nouveaux développements et des agrandissements. La réputation des laines de la Filature Lemieux dépasse alors largement les frontières du Québec et aussi du Canada.

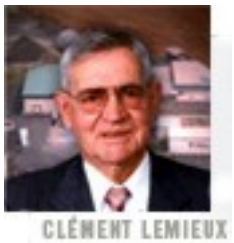
CLÉMENT LEMIEUX

Depuis **1986**, **Jean-Paul** assume la présidence et est maintenant épaulé par ses deux fils **Jean Marc et Serge,** initiés dès l'adolescence à toutes les facettes de l'entreprise qui a continué de se développer en se modernisant pour éviter la concurrence asiatique. Ils ont réussi puisque ce sont les asiatiques qui achètent les produits de la Filature Lemieux.[3] Le 10 janvier 2004, c'est le lancement du nouveau site web. Le 10 février 2006, Filature Lemieux a fêté ses 100 ans. Le 29 janvier 2007, un incendie, se déclarant dans la ligne de mélange des matières premières, rase l'entrepôt qui l'habitait. Malgré les 1.5 millions de dollars de dommage, le reste de l'usine est épargnée. Selon le maire de la municipalité, Luc Lemieux, près de 70 pompiers de St-Éphrem, de St-Victor et de La Guadeloupe ont combattu le brasier. L'entreprise emploie 90 personnes. Le mois suivant, soit le 26 février, commence la reconstruction de cette entreprise qui continue de développer des produits répondant aux exigences du marché national et international. Pour le prochain siècle, elle veut se consacrer à améliorer sa qualité et ses pratiques manufacturières, tout en conservant le service qui a fait la renommée de Filature Lemieux.[4]

Longue vie à cette entreprise centenaire!

Sources:
1. Pomerleau, Jeanne, *Arts et métiers de nos ancêtres 1650-1950,* Ed. Guérin p. 97-98
2. Ministère des Affaires Municipales de l'industrie et du commerce, *Inventaire des ressources naturelles et industrielles 1941 Comté municipal de Beauce,* source internet
3. D'Anjou, René, article *La Filature Lemieux fête ses 100 ans,* Édition Beauce.com, 28 août 2006
4. Site internet: www.lemieuxspinning.com

Lignées génalogiques de Joseph-Albert et de l'abbé Gaudiose Lemieux

Gabriel Lemieux
N-D-de-Québec, Québec, 26 novembre 1671
Marthe Beauregard

Michel Lemieux
St-Joseph de Lauzon, Qc, 8 novembre 1700
Marguerite Samson

Michel Lemieux
St-Joseph de Lauzon, Qc, 11 janvier 1740
Marie Anne Bégin

Étienne Lemieux
St-Joseph de Lauzon, Qc, 19 février 1787
Marie Angélique Bourassa

Étienne Lemieux
St-Joseph de Lauzon, Qc, 14 août 1821
Geneviève Rousseau

Étienne Lemieux
St-Joseph de Lauzon, Qc, 10 septembre 1844
Marie Vermette

Arthur Lemieux
St-Éphrem-de-Beauce, Qc, 9 février 1879
Honorine Hamel

Joseph Albert Lemieux
St-Éphrem-de-Beauce, Qc, 27 août 1907
Adeline Morin

Gabriel Lemieux
N-D-de-Québec, Québec, 26 novembre 1671
Marthe Beauregard

Michel Lemieux
St-Joseph de Lauzon, Qc, 8 novembre 1700
Marguerite Samson

Michel Lemieux
St-Joseph de Lauzon, Qc, 11 janvier 1740
Marie Anne Bégin

Michel Lemieux
St-Joseph de Lauzon, Qc, 6 juillet 1767
Marguerite Huard

Antoine Lemieux
Ste-Marie-de-Beauce, Qc, 4 octobre 1808
Suzanne Marcoux

Michel Lemieux
St-Isidore de Dorchester, Qc, 14 juin 1858
Philomène Labonté

Curé Michel-Gaudiose Lemieux
curé de Saint-Honoré-de-Shenley, Beauce
1909 - 191?

Michel-Gaudiose Lemieux, 7e curé de St-Honoré de Shenley, comté Beauce

Faisons un peu l'historique de cette paroisse avant de parler de Michel-Gaudiose.

L'abbé M.-G. Lemieux, Septième curé, (1909-)

En **1854**, les premiers colons à se tailler une terre dans la forêt du Xe rang sont la famille de Clément Larochelle et deux célibataires: Pierre Boutin et Thomas Morin. La première mission voit le jour en **1861** dans la maison d'Alfred Roy au Grand-Shenley (IXe rang). Elle a duré à peine 3 à 4 ans. Pour les services religieux, les colons doivent retourner à Saint-Évariste, à environ 5 milles, par des sentiers perdus dans la forêt comme au début de 1854. À l'été **1868**, le nombre de colons ayant considérablement augmenté, ils décident de construire une chapelle de 70 pieds sur 35 pieds. Elle est bénite en 1869 sous l'invocation de saint Honoré, archevêque de Cantorbéry dont la fête est le 30 septembre. Le choix du nom de la paroisse, Saint-Honoré de Shenley (Shenley étant un village du comté de Hartford, Angleterre), a été fait par Mgr Baillargeon, archevêque de Québec pour honorer l'abbé Honoré Desruisseaux, premier desservant de Shenley. Il faut attendre le **29 août 1873** pour la nomination du premier curé, l'abbé Joseph Octave Faucher (**1873-1881**) par Mgr Elzéar-Alexandre Taschereau qui définit aussi les bornes de la paroisse. De généreux paroissiens et bienfaiteurs ont permis de garnir la chapelle. La clochette est prêtée par la Fabrique de Saint-Victor. Le 7 novembre **1875**, le Conseil de Fabrique de Saint-Isidore de Lauzon offre leur vieille cloche pour remplacer la petite clochette. En **1879,** on agrandit l'église de trente pieds et on ajoute un jubé. On agrandit aussi la sacristie. **1881-1885**, c'est la cure de l'abbé Louis-L. Quézel, devenu ensuite un religieux Trappiste. Il est remplacé par l'abbé David Gosselin de **1885-1886**. Celui-ci s'occupa surtout des réparations assez importantes du presbytère et de ses dépendances. Le 4e curé, l'abbé Georges-R. Fraser (**1886-1894**) s'était donné pour mission de stimuler la piété des paroissiens (confrérie du Très-Saint-Rosaire 1886; dévotion au Sacré-Cœur de Jésus, 1887; confrérie du Très-Saint-Sacrement, 1888)... En **1894-1905,** le 5e curé, l'abbé Joseph Alphonse Feuiltault constate que la colonisation a avancé à pas de géants et que la chapelle malgré son agrandissement est devenue trop petite. Il faut bâtir d'urgence. En **1895,** on choisit plutôt d'allonger de vingt pieds la sacristie pour les offices du dimanche et d'y mettre des bancs. Le **17 février 1900,** Mgr Louis-Nazaire Bégin, archevêque de Québec, accorde l'érection civile et canonique de la paroisse s'étendant sur sept milles de front par 7 milles de profondeur. Il autorise, le **19 avril** de la même année, la construction d'une nouvelle église et d'une nouvelle sacristie en bois. L'église sera placée à environ 50 pieds au nord du Chemin royal, le portail devant être tourné vers le sud. Construite par l'entrepreneur J.-Allyre Métivier suivant les plans de l'architecte David Ouellet de Québec, l'église, terminée en août 1909, mesure 165 pieds de longueur, 60 pieds de largeur et 48 pieds de hauteur au-dessus des lambourdes. Le sommet de la tour s'élève à 169 pieds au-dessus du sol. Elle reçoit un beau carillon de trois cloches: Jésus, Marie, Joseph; Honoré et Anne, fondues à Annecy en France, et au-dessus du chœur, un petit campanile avec une petite cloche. La sacristie faisant suite à l'église mesure 60 pieds de longueur sur 40 pieds de largeur.

Église de St-Honoré

Décembre **1905**-septembre **1909**, l'abbé Pierre A. Godbout, 6e curé, fera construire le presbytère selon les plans de l'architecte David Ouellet de Québec. **1909-191?** Le 7e curé de la paroisse est Michel-Gaudiose Lemieux. Il est le fils de Michel Lemieux et de Philomène Labonté. Il est né le 13 février 1870 à Lévis. Il a fait des études au Collège de Lévis. Le 13 mai 1894, à 24 ans, il est ordonné prêtre. Il a suivi la voie de son frère Célestin ordonné le 23 mai 1886, aussi à 24 ans. Il sera directeur des élèves du Collège de Lévis de 1901 à 1905.

Presbytère de St-Honoré

En octobre 1909, il devient curé de Saint-Honoré de Shenley. À son arrivée, il trouve une paroisse déjà bien organisée avec la nouvelle église, le nouveau presbytère et ses deux écoles élémentaires mais la construction d'un couvent est demeurée pendante.

En décembre 1909, il est assisté par le 3e vicaire, l'abbé Thomas Cloutier, son ancien élève du Collège de Lévis. L'abbé Cloutier, malade, quitte en août 1912 et sera remplacé en janvier 1913 par un autre ancien élève, l'abbé Eugène Beaudet.

Ayant reçu de la résistance pour le couvent, le curé Gaudiose Lemieux part avec Théophile Dubé en campagne en faveur du couvent. Les dissidents se sont vite ralliés et les souscriptions volontaires et un généreux subside du gouvernement ont ainsi permis de débuter les travaux du couvent au printemps de 1910. La Fabrique avait alloué mille piastres et donné le terrain pour le couvent et ses dépendances. Le couvent de quatre étages, construit avec un devis de 8 500$ par Octave Bellegarde, a 60 pieds sur 45 pieds. La cloche installée dans le campanile du couvent est celle offerte en novembre 1875 par le Conseil de Fabrique de Saint-Isidore de Lauzon puisqu'elle avait été remplacée par le carillon de 3 cloches en 1909. Au couvent, on a aménagé quatre grandes classes, un oratoire et les appartements des Sœurs de la Charité de Saint-Louis. Le dernier étage comprend en outre une vaste salle des fêtes et un dortoir pour les pensionnaires. La commission scolaire s'est chargée de l'ameublement des classes. Le curé Lemieux a aménagé et meublé les pièces réservées aux religieuses: literie complète, meubles, poêle, ustensiles de cuisine et tout le nécessaire. Pour le petit oratoire, il a donné une belle statue de saint Joseph, un ostensoir, des ornements, des tapis, une lampe, un encensoir, des fleurs artificielles, un chemin de croix, etc… La Fabrique a cédé un autel, des vases sacrés et une statue du Sacré-Cœur. Honorée Grégoire, marchand, a offert une statue de Notre-Dame de Lourdes. Les Sœurs fondatrices sont arrivées le 24 août 1911. Le 18 octobre suivant, c'est la bénédiction du couvent. Après avoir donné la bénédiction du Très

Couvent de St-Honoré

Saint Sacrement dans l'église, Mgr L.-N. Bégin, avec tous les curés des paroisses voisines, s'est rendu en procession au couvent pour en faire la bénédiction. Le lendemain matin, Mgr Bégin est allé visiter la mission Saint-Hilaire de Dorset en compagnie du curé Gaudiose Lemieux et de son frère l'abbé Célestin Lemieux, professeur au Collège de Lévis. Le curé Lemieux la desservait depuis l'année précédente.

En effet, en 1910, Gaudiose, ému par les paroissiens de Saint-Hilaire de Dorset qui se trouvaient sans desservant depuis deux ans, a obtenu l'autorisation auprès de Mgr l'Archevêque de rouvrir cette mission, située à 8 milles de son village. Il s'est chargé d'y faire construire un très confortable presbytère par l'entrepreneur Octave Bellegarde de Saint-Honoré. Il a desservi cette paroisse jusqu'à l'arrivée du premier curé, l'abbé H. Michaud en octobre 1912.

Le 24 juillet 1910, à la demande de Gaudiose, Alphonse Desjardins a doté Saint-Honoré de Shenley d'une Caisse Populaire.

En 1912, il fait construire un perron en ciment devant l'église. Sur la terrasse du perron, il fait placer, à droite et à gauche de l'entrée principale de l'église, deux magnifiques statues du Sacré-Cœur de Jésus et du Cœur Immaculée de Marie. Ces statues en bronze doré, solennellement bénites, ont été fondues par l'importante maison artistique de Vaucouleurs en France. Pour un aspect plus gracieux, il fait aussi installer, tout autour du perron, une grille en fonte avec un beau dessin puis deux réverbères montés sur d'élégantes colonnes pour en compléter l'ornementation.

En 1915, la paroisse comptait 380 familles avec 2 257 habitants et continue de progresser. Une succursale de la Banque Nationale s'est installée dans les bureaux du notaire Omer Côté. Des citoyens influents se sont associés pour établir un réseau de téléphone local. On y trouve un hôtel de tempérance; deux restaurants; trois grands magasins généraux; une bijouterie; un artiste-photographe; un tailleur; un boucher; trois forgerons; un ferblantier; deux cordonniers. Il n'y a pas de vendeurs de boisson, monsieur le Curé et le conseil municipal leur font la guerre sans merci.

À la sortie du village, le moulin à scies de Théophile Dubé et la beurrerie-fromagerie de Joseph Poirier. Dans les rangs, on compte 269 fermes en culture; deux moulins à scies; cinq beurrerie-fromageries, deux boutiques de forge et un magasin.

Dans mes lectures, je n'ai pas trouvé la date de la fin du ministère de Gaudiose à Saint-Honoré-de-Shenley.

C'est à suivre.

Sources:

1. LEMIEUX, Michel-Gaudiose, St-Honoré de Shenley, co. Beauce, *Autrefois et Aujourd'hui, Québec,* Typ. L'Action sociale, 1915, par internet

2. MGR ROY, Élias, *Le collège de Lévis, esquisse historique,* Lévis 1953, par internet

In Memoriam

Avec tristesse, nous apprenons le départ soudain de Lemieux de notre association. Nous offrons nos sympathies aux familles éprouvées par ces deuils.

La famille Levesque a le regret de vous annoncer le décès de Monsieur Roger Stanley Levesque, décédé le 31 décembre 2008, à l'âge de 89 ans. Il était le fils de feu Alfred Levesque et de feue Sophie Parent. Il était l'époux bien-aimé pendant plus de 54 ans de Marguerite Lemieux, membre #1066. Il laisse dans le deuil ses enfants: Robert, Michel (Carol Wilson), Louis (Suzanne Moreau), André (Suzanne Dupuis), Philippe (Debby Abbott) et Pierre (Louise Carpentier) ainsi que 20 petits-enfants et 9 arrière-petits-enfants. Une messe commémorative a été célébrée le 8 janvier 2009, à 11h en l'église St-Charles d'Ottawa. Prières et souvenirs seraient appréciés par la famille.

L'ALLÉE DES BÂTISSEURS DE BEAUPORT par un collaborateur Jacques Carl Morin

Le 20 juin dernier, les autorités de l'arrondissement de Beauport, en compagnie du maire de Québec, Régis Labeaume, ont profité des festivités du 375e anniversaire de Beauport pour inaugurer l'Allée des bâtisseurs et le pourtour de l'église de la Nativité de Notre-Dame. Aménagée à l'occasion du 400e anniversaire de la Ville de Québec, l'allée des bâtisseurs présente seigneurs, premiers arrivants et fondateurs des familles souches. Ce lieu de mémoire et de détente se veut un hommage aux bâtisseurs à l'origine de la communauté beauportoise. Situé près de l'église, le mémorial est divisé en trois modules. Il représente le toit d'une maison à deux versants émergeant du sol. Du côté sud, un escalier prend place. Une cinquantaine de noms des familles et de bâtisseurs, dont celui de LEMIEUX (Pierre), sont gravés sur les contremarches. Ceux-ci représentent la première personne portant le patronyme. La Ville de Québec rend hommage et reconnaît aussi le rôle essentiel joué par les femmes dans l'histoire de Beauport depuis le 17e siècle. Épouses de censitaires ou de seigneurs, ces femmes ont marqué le quotidien de leur compagnon et les ont appuyés, assurant des tâches essentielles. Les nombreux enfants qu'elles ont portés ont assuré la postérité.
Après les discours officiels, le groupe Strada a présenté un spectacle de musique de la Nouvelle-France.

Les textes gravés dans la pierre se lisent ainsi: *Les trois toitures qui émergent du sol évoquent les premiers bâtiments du noyau paroissial de Beauport et témoignent des forces toujours vives du passé.*

HOMMAGE

À NOS

BÂTISSEURS

AVIS DE CONVOCATION / NOTICE OF MEETING

Par la présente, vous êtes convoqué (e) le **26 septembre** 2009 à **l'assemblée générale annuelle** des membres de l'Association LES DESCENDANTS DES LEMIEUX D'AMÉRIQUE qui se tiendra **à 9h30** à l'hôtel **le Georgesville, 300, 118e Rue,** à **St-Georges-de-Beauce, Qc.**

You are convened to the **Annual general Assembly** of the Association LES DESCENDANTS DES LEMIEUX D'AMÉRIQUE wich will be held on **September 26th** 2009 at **9h30** in the hotel **le Georgesville, 300, 118e Rue, St-Georges-de-Beauce, Qc.**

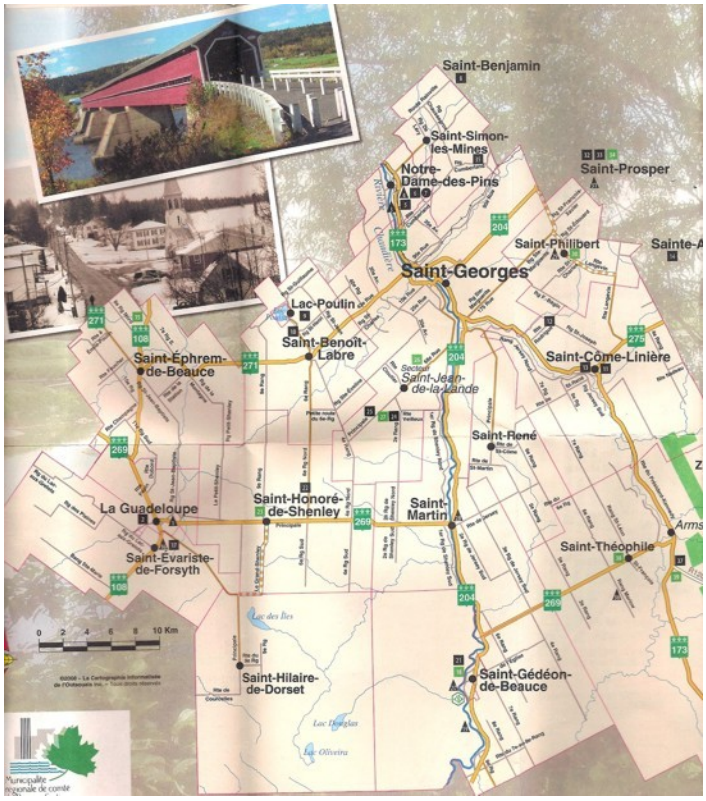

Réservez tôt votre hébergement. Voir la note.

Do not wait to make your hotel reservation.

Note: Nous apprenons que la Fédération des Familles Souches du Québec y tiendra son 11e Salon des Familles Souches du Québec, les 25-26-27 septembre 2009, au Carrefour St-Georges à St-Georges-de-Beauce . Lors de ce salon, plusieurs associations de familles viennent tenir un kiosque d'informations sur la généalogie de leur patronyme. Les 25 et 27 septembre, vous auriez ainsi l'occasion d'aller rencontrer les autres associations présentes et peut-être compléter des données manquantes aux autres patronymes de votre arbre généalogique.

We have just learned that the Federation des Familles Souches of Quebec will hold their 11e annual exhibition on September 25-26-27th, 2009, in St-Georges-de-Beauce. During this exhibition, several associations of families come and hold a kiosk of information about the genealogy of their families. On September 25 and 27, it will be for you an opportunity to meet the other associations if you desire to fulfil your genealogy.

L'Association des Descendants des Lemieux d'Amérique
27e Rassemblement annuel, le 26 septembre 2009

À l'hôtel Le Georgeville, 300, 118e Rue, St-Georges-de-Beauce, Québec

Visitez www.georgesville.com www.destinationbeauce.com

08h30 **Accueil - Inscription** (café, jus d'orange, viennoiseries)

09h30 **27e Assemblée générale annuelle**

12h00 **Repas froid incluant un plat chaud (un médaillon de porc)**

13h30 Invité: Monsieur Luc Lemieux, préfet de la MRC de Beauce-Sartignan

14h30 Départ pour le Village miniature Baillargeon, St-Georges-de-Beauce

À vos frais: Hébergement, souper et soirée (à votre choix, pour profiter de la région)

Coût du rassemblement 45,00$ par personne pour la journée

Libellez le chèque et Postez à: Descendants des Lemieux

139A 5e Avenue Pincourt QC J7V 5L1

Tél: 1 514 453 4432 ou georgette.lemieux@videotron.ca ou http://pages.videotron.com/lesmieux/

✂----------

Nombre de personnes: (45,00$) avant le 28 août ____ (50,00$)) après le 28 août ____ total _____$

membre _____ □ chèque □ argent

Prénom et nom du signataire du chèque _____

Adresse et téléphone du signataire du chèque _____

Noms des personnes participantes à ce 27e rassemblement annuel du 26 Septembre 2009:

Nom: _____

Nom: _____

Nom: _____

The Association Les Descendants des Lemieux d'Amérique

27th Annual Meeting, on Sept 26th, 2009

At hotel Le Georgesville, 300, 118e Street, St-Georges-de-Beauce, Quebec

Visit: www.georgesville.com www.destinationbeauce.com

08h30 **Reception - Registration** (coffee, orange juice, viennoiseries)

09h30 **27th Annual General Assembly**

12h00 **Cold meal including one hot plate (medaillon of pork)**

13h30 Guest of honor: Monsieur Luc Lemieux, prefect of MRC of Beauce-Sartignan

14h30 Departure for the Village miniature Baillargeon, St-Georges-de-Beauce

At your charge: Lodging, supper and evening (your choice to take the opportunity to visit the region).

Cost for the assembly **45,00$ per person for the day**

Sign up the check and post it to: **Descendants of Lemieux**
139A 5-th Av Pincourt QC J7V 5L1

Tel: (514) 453 4432 or georgette.lemieux@videotron.ca or http: // pages.videotron.com / lesmieux /

✂- -

Number of persons: **(45,00$)** before August 28th ____ **(50,00$)** after August 28th ____ total _____ $

\# member ____________ □ check □ cash

First name and name of the signer of the check ________________________________

Address and telephone of the signer of the check ________________________________

Names of the participating persons for this 27th annual meeting for September 26th, 2009:

Name: ________________________________

Name: ________________________________

Name: ________________________________

Équipe pour le bulletin

La Mieuserie

Georgette Lemieux Dubaere **Jacques Dubaere**

Date de tombée

Pour la prochaine publication, vos articles doivent parvenir **avant le** 31 octobre 2009.

Articles must be received before october 31th

Georgette Lemieux Dubaere

139A 5e Av. Pincourt (QC) J7V 5L1

(514) 453-4432 fax (514) 453-3963

georgette.lemieux@videotron.ca

Postes Canada

Numéro de la convention 40069967

de la Poste publication

Retourner les blocs adresses à l'adresse suivante:

Fédération des familles souches québécoises Inc.

CP 10090 Succ Ste-Foy Québec, Qc G1V 4C6

IMPRIMÉ - PRINTED PAPER SURFACE

Conseil / Board Bureau /Executive

Présidente: Georgette Lemieux Dubaere

139A 5e Av. Pincourt (QC) J7V 5L1

(514) 453-4432 georgette.lemieux@videotron.ca

Vice-président administratif: Rolland Lemieux

1 rang 30 St-Louis-de-Gonzague (QC)

J0S 1T0 (450) 373-4946

rolland_lemieux@hotmail.com

Vice-président politique: Guy Lemieux

Histoire et généalogie

666 Le Cavelier Ste-Foy QC G1X 3H8

(418) 652 1288 guylemieux@videotron.ca

Secrétaire/Secretary: Jean Lemieux

40, Carillon, Ste Mélanie (QC) JOK 3AO

(450) 759-6448

Trésorier/Treasurer: Jacques Dubaere

Responsables de comités/Responsible for a committee

Archiviste: Rolland Lemieux

Bulletin/Newsletter: Georgette Lemieux Dubaere

Recrutement /Recruitment: Jacques Dubaere

Souvenirs/Inventory: Gilles Lemieux

805- 40 Allée des Brises du Fleuve Verdun (QC)

H4G 3M9 (514) 766 0213

ADMINISTRATEURS / DIRECTORS

Cécile Lemieux

Jean-Claude Allard

Consultants - Généalogie: Jacques Lemieux

Aumônier : Lucien Lemieux