HONNEUR SUIS

La Mieuserie

Bulletin officiel de l'Association des Descendants des Lemieux d'Amérique Inc.

Volume 20, numéro 1 Janvier 2005 site web: http://pages.videotron.com/lesmieux/

BONNE ANNÉE 2005

À TOUS NOS MEMBRES ET À LEURSFAMILLES

Mot de la présidente - Georgette Lemieux-Dubaere

Bonjour à toi Lemieux d'Amérique,
Bonjour à toi Lemieux, où que tu sois,

Une nouvelle année s'amorce. Un nouveau conseil exécutif et administratif prend la relève afin de poursuivre ce qui a été amorcé en 1982. Il est formé que d'un tout petit noyau. Saura-t-il garder ses énergies assez longtemps pour durer en attendant que d'autres bénévoles viennent prêter main-forte pour que l'Association puisse continuer et retrouver son énergie d'antan? C'est ce que je lui souhaite.

Que se passe-t-il au juste? Un raz de marée? Un essoufflement? Un vieillissement? Un manque de recrues? Un manque d'intérêt? Un manque d'engagement? Un manque de ressources?

Je peux me permettre de répondre à quelques-unes de ces questions. Il ne semble pas y avoir de manque d'intérêt car nous recevons continuellement des renouvellements de cartes de membres. Bien sûr, ce n'est pas le millier de personnes venus à Québec en 1984, mais environ 210 personnes toujours intéressées. Ces personnes intéressées se font vieillissantes et, malgré tous leurs efforts, ils ne parviennent pas à retransmettre cet engouement aux générations suivantes. Ce n'est pas la faute de nos aînés, est-ce que nos jeunes ont peur de l'engagement, la société de loisir prenant plus de place dans leur vie, peut-être? Pourtant, lorsque nous tenons un kiosque d'informations avec la Fédération des Familles Souches à la Place Laurier à Québec en février ou encore que nous sommes présents pendant 5 jours aux Fêtes de La Nouvelle-France au début d'août, les gens sont heureux d'apprendre que nous existons. Ils sont avides de connaître leurs origines, de posséder notre documentation, mais … ils passent …

D'année en année, la participation au rassemblement annuel a chuté: nous n'étions que 17 à l'assemblée générale et 29 convives au banquet ayant lieu à Shawinigan en septembre dernier. Où sont passés les Lemieux? Certains ont manifesté le désir de recevoir plus de nouvelles généalogiques, de faire davantage de rencontres amicales, familiales et d'échanges sur la parenté entre Lemieux. Plusieurs ont été freinés par le coût des dernières années. Qu'en sera-t-il dans le futur?

Devant cet intérêt toujours présent, les quelques, *quelques* membres qui forment votre conseil ont décidé de poursuivre la tâche: favoriser les liens familiaux en rendant plus accessibles les rencontres de manière à enrichir l'héritage généalogique; continuer les recherches afin de retrouver les traces de la présence des Lemieux dans tout l'Amérique; organiser des expositions pour la promotion en étant présent au Salon de la généalogie et de l'histoire de familles les 17-18-19-20 février 2005 à Place Laurier à Québec et aux Fêtes de la Nouvelle-France du 3 au 7 août 2005 à Québec; donner des conférences et, non le moindre, publier votre bulletin. Les parutions seront moins nombreuses mais plus étoffées, dépendantes du nombre de bénévoles et des articles reçus.

Espérant ainsi inspirer aux générations montantes le goût de notre histoire, de nos racines et qui sait peut-être d'engagement dans un bénévolat pour promouvoir la fierté d'appartenance au patrimoine des LEMIEUX.

Vous souhaitant SANTÉ, PAIX ET AMOUR pour 2005 tout en espérant pouvoir vous rencontrer.

Mot de la présidente - Georgette Lemieux-Dubaere

Hello to you Lemieux of America,
Hello to you Lemieux, wherever you are,

A new year begins. A new executive and administrative council is in place to pur sue what was begun in 1982. It is formed of a small group. Will it be able to with stand and keep its energy until other volunteers come to lend assistance so that the Association can continue ? It is my greatest wish.

What is happening exactly? A tidal wave? Breathlessness? Ageing? A lack of recruits? A lack of inte rest? A lack of commitment? A lack of resources?

I will allow myself to answers some of these questions. There does not seem to be a lack of interest because we receive continuous renewals of membership cards. Naturally, it is not the thousand of persons that came to Quebec in 1984, but about 210 always interested. These special persons are ageing and, in spite of all their efforts, they do not succeed in broadcasting this craze in the following generations. It is not the fault of our ancestors, maybe it is our young people that are afraid of the commitment, the leisure society taking more place in their life? Nevertheless, when we hold a kiosk of informations at the Federation of the Root Families at Place Laurier in Quebec in February or still when we are present during 5 days at the festival of Nouvelle France in the city of Quebec at the beginning of August, people are happy to learn that we exist. They are eager to know about their previous history, to take our documentation, but ... they pass o …

Year by year, participation in the annual assembly has fallen: we were only 17 at the general assembly and 29 dinner guests in the banquet taking place to Shawinigan in last September. Where are the Le-mieux? Some showed the desire to receive more genealogical news, to have friendlier and familial meetings and exchanges on the relationship among Lemieux. Some were slowed down by the cost of the last years. What will the future hold?

In front of this always present interest, some members which from your council decided to pursue these tasks: to favour familial links by making more accessible meetings so as to enrich genealogical inheritance; to continue searches to find the tracks of the presence of Lemieux in America; to organize exhibitions for the promotion in being present at the salon of genealogy and the history of families on February 17-18-19-20, 2005 at Place Laurier in Quebec and at the festival of Nouvelle France from 3 to the 7 of August 2005 in Quebec; to have conferences and, not the least, to publish your bulletin; publications will be less numerous but more enriched, dependent on the number of volunteers.

Hoping to inspire a rising generation to the love of our history, our roots and who knows maybe to bring them to a commitment to promote the pride of the heritage of the LEMIEUX.

Wishing you HEALTH, PEACE AND LOVE for 2005 and hoping to meet you.

Remerciements à nos bénévoles

Christian Lemieux
Président sortant

Odette Lemieux
Vice-présidente sortante

Pauline Lapointe
Secrétaire sortante

Rita Lemieux Joly
Directrice de l'Information

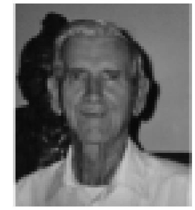
Maurice Lemieux
Administrateur

Cinq bénévoles, dont les heures de dévouement pour la vie de notre Association ne se comptent pas. Ils étaient là pour animer et agrémenter nos rencontres, alimenter le contenu de nos bulletins, s'épauler entre dirigeants, aider et accueillir tous les nouveaux membres.
À chacun en particulier, nous disons MERCI pour tout ce qu'ils ont accompli et nous leur souhaitons toute la chance méritée et la santé pour réaliser leurs futures activités. Votre

nouveau conseil éxécutif et administratif

~~~~~~

~~~~~ Pause spirituelle / Spiritual Pause par/by Lucien Lemieux

LES TYPES DE FAMIILE
(première partie)

Notre association comporte une dimension familiale indéniable. Or la famille est le système de base à la fois le plus souple et le plus tenace, que les êtres humains ont développé à travers les siècles. Qu'il y ait eu des hauts et des bas, sans doute, mais l'histoire de la famille ne tourne pas en rond. Sans reculer trop loin en arrière, retenons plus près de nous et de façon chronologique trois étapes dans la vie familiale: la famille amarrée, la révolution du sentiment et la vague de l'érotisme.

Du XVIe au XVIIIe siècle, la famille occidentale (Europe et Amérique du Nord) était en quelque sorte attachée à un quai par trois amarres :

- la parentèle: grands-parents, oncles-tantes, cousins, cousines;
- la communauté locale: quiconque de localité était partout chez-lui ou chez-elle;
- des liens intergénérationnels très forts.

Ainsi, le social prédominait sur l'individuel, l'autorité patriarcale sur le choix d'un conjoint ou une conjointe, la coutume sur la créativité. L'homme et la femme, dont le mariage n'avait été affaire que de contrat, cohabitaient généralement dans une hostilité tranquille et un isolement buté. Chacun ou chacune avait son domaine, mais à l'épouse étaient demandés l'esprit domestique, la loyauté et la réclusion à la maison. Les épouses étaient des reproductrices par devoir. Les enfants de moins de deux ans étaient peu considérés et souvent violentés. L'absence de l'amour maternel était une cause majeure des mortalités infantiles.

De toute façon, ce qui prévalait était la subsistance matérielle. Tout membre de la famille était perçu comme de la main-d'oeuvre; on était jugé à son efficacité.
~~~~~~

La "naissance" des Lemieux en Saskatchewan par Georgette Lemieux-Dubaere

Cure Alphonse Lemieux
Willow Bunch

Avec l'arrivée de l'année 2005 et ayant sous la main le livre *"Lemieux, François-Xavier et Lucina (Bois), Histoire de Famille de Willow Bunch Saskatchewan"* il n'y a pas de meilleure occasion pour raconter cette belle histoire de courage, de persévérance et d'esprit de foi amorcée par le curé Alphonse Lemieux, "apôtre de la colonisation" dans l'Ouest et de son frère François-Xavier venu le rejoindre et l'aider dans sa mission. Tout commence pour les Lemieux dans ce coin de pays de la Saskatchewan par la nomination d'Alphonse comme curé dans le district d'Assiniboia.

Alphonse est né le 4 octobre 1862 à Ste-Anne-de-la-Pocatière au Québec. Il est le fils de Louis Lemieux, cultivateur, et de Zoé Chouinard et le petit-fils d'Augustin et de Charlotte Dubé. Il fait ses études classiques à Ste-Anne-de-la-Pocatière et étudie la théologie au Séminaire de Québec et à son Alma Mater. Encore séminariste, il va dans l'Ouest et termine sa théologie chez l'abbé Joseph Caron, alors curé de Régina. À cette époque, Régina est dans le District d'Assiniboia créé en 1882, complétement au sud de la Saskatchewan actuelle.

En 1892, il est ordonné prêtre à Régina par S.G. Mgr. Pascal, évêque de Prince Albert. (Il faut se rappeler qu'on se situe 7 ans après la rebellion des Métis conduit par Riel en 1885. Alphonse aura à affronter l'amertume des Métis avec l'arrivée massive de nouveaux colons depuis la construction du chemin de fer amorcée en 1880). Par la suite, Alphonse est vicaire à la Cathédrale de Saint-Boniface et devient, après un an et demi, desservant de Selkirk, puis curé d'Oak Lake. En 1899, il est nommé curé de Cantal, dans le même district d'Assiniboia.

Le 25 octobre à Brandon, Manitoba, il demande une ferme de 160 acres dans le comté 5, rang 34 à l'ouest du principal méridien dans le District provisoire d'Assiniboia des Territoires du Nord-Ouest, au nom de son frère François, installé à Butte, Montana. Dès novembre 1899, Alphonse peut habiter sa maison.

Dans les grandes prairies sans arbres, la maison est sûrement construite avec le seul matériau que l'on trouvait en abondance: la terre que retenaient les longues racines fibreuses du chiendent. (voir photo: racine de chiendent, au Musée de l'Homme et de la Nature, à Winnipeg). La terre était découpée en " bardeaux des prairies", des pavés d'environ 10 cm X 30 cm X 1m qu'on empilait les uns sur les autres, herbes par-dessous, pour faire les murs, en laissant des ouvertures pour les fenêtres et la porte. Des mottes de terre recouvraient aussi la charpente du toit. Ces maisons étaient fraîches en été, chaudes en hiver.

Son frère François-Xavier (Frank), travaillant avec Léon et Siméon, ses deux autres frères, au centre des mines de cuivre à Butte au Montana, vient le joindre puisque la pollution provenant des fonderies de Butte affecte la santé de sa femme Lucina Bois qui devient encore plus fragile avec la naissance d'Arthur, son premier enfant. Tout en construisant sa maison de tourbe, son écurie et sa grainerie (un grenier à blé) sur la ferme, François habite avec sa petite famille chez le curé Alphonse et devient l'homme à tout faire car ce dernier est très occupé par sa charge de curé. François-Xavier s'ocscupe donc de

EXCURSIONS
EXPLORATEURS DE TERRES
MANITOBA
NORD OUEST
PAR LE PACIFIQUE
NOTRE PAYS A L'OUEST EST MEILLEUR
LE 26 JUIN
GUIDE SPECIAL
Bureau de Colonisation

la construction du premier presbytère à Cantal et il va aussi au devant des nouveaux colons pour les accueillir dans la région.

En 1902, le curé Alphonse fonde la paroisse Saint-Raphaël à Cantal. Il a sûrement fait venir du bois d'ailleurs, car dans le document signé le 18 août 1902, à Manor, Assiniboia, Alphonse déclare: une maison de 24 X 18 pieds et une église de 34 X 20 pieds avec une sacristie de 26 X 18 pieds valant environ 1 500.00$. Il possède 1 cheval, 1 vache et 4 cochons; aucun arbre sur la ferme.

Quant à François, dans un document signé à Manor, N.W.T. datant du 8 novembre 1902, il déclare avoir 31 ans, être marié et avoir 3 enfants; habiter chez son frère; avoir une partie de clôture, 2 chevaux, 2 cochons. Il déclare aussi avoir défriché 20 acres en 1900; 15 acres en 1901 et 25 acres en 1902 et avoir moissonné 20 acres en 1901 et 35 acres en 1902 et qu'il n'y a aucun arbre sur la ferme.

Le 19 février 1903, François déclare posséder une voiture, une maison de 18 X 24 ayant une valeur de 500.00$ et une étable 20 X 28 de 150.00$.

En avril 1905, Alphonse est nommé curé de Willow Bunch, situé à 90 milles au sud du chemin de fer de Moose Jaw. Lorsqu'il arrive à Willow Bunch, il trouve une église tombant en ruines et doit passer un été sous la tente en attendant de se construire une maison et doit se contenter de se nourrir de la nourriture qu'on lui apporte soit du lait et des galettes du pays.

En 1906, il réussit à rebâtir son église.

En 1907, le docteur Arsène Godin arrive à Willow Bunch. Il travaille dans un rayon de 60 milles jusqu'au district de la Montagne de Bois.

Ardent apôtre de la colonisation, bien souvent, le bon curé Lemieux fait des tournées de recrutement qui le conduisent dans le Québec ou la Nouvelle-Angleterre ... Par l'exemple et la parole, il prêche à tous les nouveaux venus, la constance et la ténacité. Il sait les attacher au sol, à la paroisse et les conserver à la langue française et à la religion catholique.

En 1909, le premier et seul hôpital est construit pour les résidants des districts.

Encore une fois, Alphonse invite François-Xavier à quitter Cantal et à venir s'établir avec sa famille de 10 enfants à Willow Bunch. Ce dernier n'arrive qu'en 1910, suite à une série de pertes de récoltes. Avant d'être installée sur la ferme, toute la famille habite de nouveau au presbytère avec "l'oncle curé Alphonse" qui reçoit aussi les nouveaux colons venus s'établir à Willow Bunch (parfois, on y retrouve jusqu'à 40 personnes). Alors, Alphonse se confine à son bureau privé où à ses heures de récréation, il joue une partie de whist et fume une bonne pipe de tabac canadien ou encore passe au crible, de son gros bon sens avec "son sourire dans le coin de l'oeil" les idées naissantes de grands débats: la Société Saint Jean-Baptiste, le cercle de l'A.C.F.C. (Association des centres franco-canadiens), l'hôpital, la fondation d'un couvent de religieuses, le rêve d'une école complémentaire pour les jeunes garçons ...

M. le curé Alphonse Lemieux et sa nouvelle voiture devant l'ancien presbytère

Il faut s'y attendre, François-Xavier est le maître d'oeuvre de la construction de la jolie église St-Ignace des Saules et du presbytère au prix de nombreux sacrifices et d'efforts pour transporter tous les matériaux avec des moyens de fortune depuis le chemin de fer de Moose Jaw, situé à 90 milles de Willow Bunch.

En 1912, le docteur Godin ouvre la première pharmacie.

En 1914, par ses nombreuses démarches, Alphonse réussit à faire venir les religieuses Les Filles de la Croix de Saint-André pour enseigner aux enfants de l'endroit. Bien sûr, on retrouve encore François-Xavier comme maître d'oeuvre de la construction du couvent.

En 1916, convaincu de la nécessité de la bonne lecture pour créer et pour entretenir une mentalité catholique et française, Alphonse fonde un Bulletin Paroissial, publié jusqu'à la fin de 1929.

En 1918, pendant la terrible épidémie de grippe espagnole, toujours animé d'un dévouement inlassable, jour et nuit, fatigué, épuisé, il parcourt les routes de sa paroisse ou celles de ses missions, pour apporter, à tous, son aide morale et matérielle.

En 1926, l'hôpital est agrandi pour y recevoir 20 autres patients.

Malgré une santé chancelante, Alphonse va à Rome pour le pélérinage de l'Année Sainte.

Il

revient en juillet et décède le 18 septembre 1926, après trois jours de maladie.

Les funérailles ont lieu le 22 septembre en présence de S. G. Mgr Mathieu, Mgr Cloutier, Mgr Jubinville et M. l'abbé Gagnon.

L'oraison funèbre est prononcée en plein air par Mgr Mathieu car la foule émue et recueillie est trop nombreuse.

Son corps a été enterré, au pied du magnifique monument au Sacré-Coeur, érigé sur la place de l'église lors du cinquantenaire de la paroisse, près de son grand ami, M. l'abbé Girouard, décédé quelques années avant lui.

Sur la pierre tombale sont gravées ces belles paroles:

"Prêtre tiré de la miséricorde de Dieu, pour le bien des hommes, prêtre fidèle, prêtre qui a rempli son ministère selon le coeur de Dieu et les desseins de son amour".

Depuis, l'église a été démolie et le monument au Sacré-Coeur a été déplacé. Le corps du curé Alphonse a aussi été déplacé et repose maintenant au pied de l'escalier devant la nouvelle église reconstruite dans un autre quartier de Willow Bunch.

Eglise St. Ignace des Saules et statue Sacre Coeur - Willow Bunch

I l était une fois dans l'Ouest ...

Cet écrit s'appuie sur 3 textes tirés du volume ci-haut mentionné avec la permission de Monsieur Guy Duperreault, un des co-auteurs du comité du livre d'histoire auquel j 'ai ajouté des images. Au prochain bulletin, nous espérons continuer avec l'histoire de François-Xavier et de son épouse, Lucina Bois, et de leur progéniture de 20 enfants.

~~~~~~

P. S: Ma curiosité m'a poussé à vérifier dans le recensement canadien compilé <u>en 1881</u> le nombre de Lemieux habitant l'ouest canadien à cette époque-là. Sur le CDrom de The Church of Jesus Christ of Latter-Day Saints, seulement 4 groupuscules sont inscrits :

1. Théophilus, 29 ans, fermier à Nicola & O'Konagan, Yale, Bristish Columbia.

2. Joseph, 31 ans, cultivateur à Cartier, Provencher, Manitoba avec sa femme Pomela, 28 ans et leurs 3 filles: Delia, 10 ans, Gresilia 8ans et Anna 4 mois.

3. Louis Odilon, 31 ans, ingénieur de train, à St-Boniface, Selkirk, Manitoba avec sa femme Cénéville 21 ans et leurs deux enfants: Elida 3 ans et Odilon 9 mois.

4. Camille Lemieux-Gosselin, voisine de son frère Louis Odilon, 32 ans avec son époux Pierre, 35 ans, boulanger à St-Boniface, Selkirk, Manitoba avec leurs 4 enfants: Ophelia, 10 ans, Anna, 7 ans, Alfred, 2 ans et François 6 mois.
~~~~~~

LES LIGNÉES DES FAMILLES LEMIEUX - FAMILY LINEAGES

Lignée de / Lineage of Alphonse Lemieux,
curé à Willow Bunch, Saskatchewan, CN

Pierre Lemieux - Marie Bénard (Denys - Marie Michelet)
10 septembre 1647, Québec, Qc

Louis Lemieux - Madeleine Côté (Louis - Élisabeth Langlois) 26 novembre 1682, Cap-Saint-Ignace, comté Montmagny, Qc

Louis Lemieux - Geneviève Fortin (Charles - Xainte Cloutier)
11 février 1705, Islet, église Notre-Dame-du-Bonsecours, comté Islet, Qc

Augustin Lemieux - Catherine Brisson (Jean - Catherine Dancosse)
14 novembre 1734, Saint-Roch-des-Aulnaies, comté Islet, Qc

Pierre-Augustin Lemieux - Marie-Charlotte Miville dit Deschesnes (François - Catherine Saucier)
2 février 1768, Ste-Anne-de-la-Pocatière, comté Kamouraska, Qc

Augustin Lemieux - Catherine Gagnon (Prisque - Marie-Catherine Dionne)
13 février 1797, Cathédrale de Ste-Anne-de-la-Pocatière, comté Kamouraska, Qc

Augustin Lemieux - Charlotte Dubé (Joseph - Charlotte Pelletier) 20 octobre 1829, Ste-Anne-de-la-Pocatière, comté Kamouraska, Qc

Louis Lemieux - Zoé Chouinard (Julien IV - Marie-Josephte Robichaud)
20 juillet 1858, St-Jean-Port-Joli, comté Islet, Qc

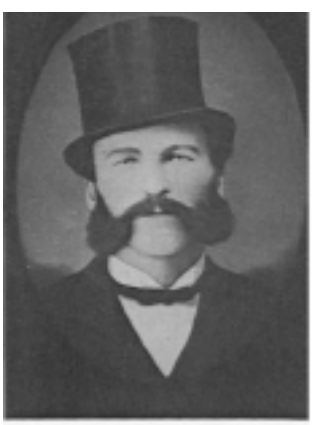

LOUIS LEMIEUX - fils d'Augustin et de Charlotte Dube

Zoe (Chouinard) Lemieux -fille de Julien IV et Josephte Robichaud

Alphonse Lemieux, 1862-1925
curé à Willow Bunch, Saskatchewan, CN

Les frères et les soeurs du curé Alphonse Lemieux de Willow Bunch:

Louis Lemieux Jr. - pose a Providence, Rhode Island

Simeon et Rumeline (Huot) Lemieux q. Diana, Rumeline, Elizabeth, bebe Leon, Simeon, et Alfred

Augustin et Lydia (Tremblay

Ernest Lemieux et Marie Lemieux

Leon Lemieux

1. Louis (Lewis) (1861) marié à Jessie Heon (Octave - Julienne Poirier) 8 août 1889 à Warren, RI, USA
2. Siméon (1863) marié à Humeline Huot à ?
3. Léon (1864); décédé
4. Augustin (1866); décédé à l'âge d'un an
5. Augustin (1868) marié à Lydia Tremblay (Grégoire - Lumina Pelletier) 8 novembre 1904, Ste-Anne-de-la-Pocatière, comté Kamouraska, Qc
6. François-Xavier (1869) marié à Lucina Bois (Évariste - Luce Hudon dit Beaulieu) 18 avril 1898, Cathédrale de Ste-Anne-de-la-Pocatière, comté Kamouraska, Qc
7. Eugénie (1871); décédée
8. Diana (1872) mariée à George Chouinard (Elzéar - Elmire Dubé) 27 septembre 1910, Ste-Anne-de-la-Pocatière, comté Kamouraska, Qc
9. Marie-Anne (vers 1874)
10. Philomène (1875)
11. René-Ernest (1877) marié à Marie-Élise Lemieux (Étienne - Marie-Louise Hudon dit Beaulieu) 30 avril 1901, Ste-Anne-de-la-Pocatière, comté Kamouraska, Québec

Pierre et Louis, nos coureurs des bois par Georgette Lemieux-Dubaere

En 1678 Les deux fils célibataires de Pierre et de Marie Bénard, Pierre, 28 ans, et son frère Louis, 26 ans, sont arrêtés pour être allés à la traite aux pays sauvages du Témiscaming sans autorisation.

Pour mieux comprendre ce qui se passe, resituons-nous dans le contexte du commerce des fourrures en Nouvelle-France. Jusqu'au milieu du XVIIe siècle, les Montagnais, les Algonquins puis les Hurons tiennent la place de traiteurs autochtones en allant chercher la fourrure directement chez les producteurs et jouent le rôle d'intermédiaires entre le pourvoyeur amérindien et le marchand français et obtiennent en échange non seulement des biens mais des droits de passage et des droits de transport.

Les Hurons échangent leur maïs et les marchandises européennes contre la fourrure des Népissingues, des Outaouais, des Algonquins et des Neutres.

Vers les années 1630 et durant les années 1640, la guerre du castor s'intensifie entre les Hurons et les Iroquois qui veulent consolider leur position pour s'assurer de garder le contrôle de réseaux de commerce particulièrement lucratif. Les Iroquois font la guérilla pour tenter d'annexer le périmètre sud du Bouclier canadien. Ne réussissant pas, ils s'attaquent aux convois de fourrures en route vers les postes de traite français. Ainsi en 1650, l'absorption partielle des Hurons par les Iroquois puis les services de plus en plus onéreux des nouveaux partenaires commerciaux, les Outaouais, obligent les Français à recourir à des traiteurs indépendants, les « coureurs des bois », pour aller chercher les fourrures chez les producteurs amérindiens afin de réduire les frais d'exploitation. En 1668, nos plus illustres coureurs des bois Pierre-Esprit Radisson et Médard Chouart Des Groseillers passent dans le camp des Anglais. La concurrence devient plus grande et plus vive entre les marchands sur le continent nord-américain. C'est la ruée vers l'or poilu ... semant de grands désordres. Alors, le 15 avril 1676, parvient l'ordonnance du Roy portant défenses à toute personne d'aller à la traite des pelleteries dans les habitations des Sauvages et profondeurs des bois ... à peine, pour la première fois, de confiscation des marchandises dont ils seront trouvées et saisies, tant en allant que revenant de leur voyage... et une autre ordonnance, le 5 octobre, portant la dite offense à deux milles livres d'amende… enregistrée au greffe de la Cour et publiée dans la ville par René Hubert, huissier de la juridiction de Québec.

On peut se demander ce qui a motivé nos deux célibataires à faire la traite des fourrures avec les amérindiens? Pierre n'avait aucune terre, mais Louis en avait une à la rivière St-Jean depuis le 6 juillet 1674. Était-ce le goût de l'aventure? Une nécessité pécunière ou simplement un service rendu? Avant d'être faits prisonniers en 1678, la faisaient-ils depuis longtemps ou c'était leur première fois? Nul nous le dira. Allons voir ce qui leur arrive par la suite.

Le 10 juillet 1678 Monsieur le Gouverneur Frontenac reçoit le procès-verbal contenant la capture de Pierre et Louis à Montréal et la saisie de dix paquets de pelleteries par Jean-Baptiste Champagne dit Saint-Martin, sergent de la garnison du Château de Québec. Pierre et Louis sont emprisonnés.

Le 1 août, le Gouverneur Frontenac décide de faire lui-même les interrogatoires car il fait très peu confiance à Jacques Duchesneau, le nouvel intendant arrivé de-puis moins d'un an, au prévôt des maréchaux, à Philippe Gauthier, sieur de Comporté et à Charles Aubert sieur de La Chesnay qui protégeraient les coureurs des bois. Il interroge d'abord Pierre et fait consigner ses confessions et ses dénégations ainsi que le procès-verbal de la représentation qui lui a été faite des pelleteries saisies, ce dont il reconnaît. Nicolas Doyon, arquebusier, serrurier et armurier ainsi que Claude De Xaintes, coutelier, sont aussi interrogés comme témoins. Le lende-main, Frontenac interroge Françoise Zachée(Jachet), femme de Claude de Xaintes. Le **3 août,** c'est l'interrogatoire de Louis. On consigne aussi sa confession suivie du même procès-verbal que Pierre.

Le 6 septembre, Pierre et Louis, font appel et déposent une requête en bas de laquelle se trouve l'ordon-nance de l'intendant Duchesneau. L'exploit de signification de cette requête, signé par Guillaume Roger, huissier au Conseil Souverain, est remise au concierge des prisons de la ville. Le **10 octobre** suivant Louis Rouer sieur De Villeray est établi commissaire en cette partie.

Le 15 octobre, les interrogatoires et la répétition recommencent pour Pierre et ensuite Louis.

Le 26 octobre, on connaît la conclusion du rapport du Sieur De Villeray: en considérant les ordonnances de 1676 défendant la traite sans autorisation et l'amende imposée ainsi que les interrogatoires faits, il est écrit que les dits Lemieux sont dûment atteints et convaincus d'avoir été faire la traite aux sauvages du Témiscaming, nation éloignée.

Le 2 novembre, la Cour, pour réparation, déclare les pelleteries et marchandises, dont ils se sont trouvés saisis, acquises et confisquées au profit de sa majesté et les condamne, chacun, à deux milles livres d'a mende, moitié versée à sa Majesté et moitié aux pauvres de l'Hôtel Dieu de cette ville. Défense à Pierre et Louis de récidiver.

Le 18 novembre, devant le notaire royal, Romain Becquet, Guillaume Roger, premier huissier du Con-seil Souverain et d'Étienne Marandeau, Pierre et Louis reconnaissent que M. Aubert de La Chesnaye,

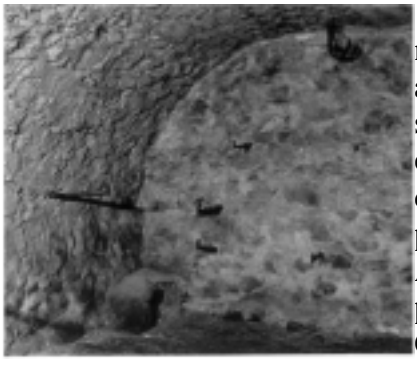

encore intéressé dans la perception des droits du domaine du Roy et les révérendes religieuses de l'Hôtel Dieu de Québec, au nom et comme administratrices du bien des pau vres, leur aient fait la grâce de les faire sortir aujourd'hui des prisons royales où ils étaient détenus et qu'ils aient été condamnés, chacun, par arrêt du Conseil souverain, à deux milles livres d'amende. Ils déclarent qu'en vérité ils n'ont pas payé l'amende et que c'est par pure charité et à la prière de leurs amis que les Religieuses et le Sieur Aubert de la Chesnaye ont consenti à leur élargissement et à leur sortie des prisons, sans payer l'amende et sans toutefois qu'elle soit remise. Cependant, Pierre et Louis se soumettent d'exécuter ledit arrêt tant pour l'amende que pour les surplus de tout le procès sous l'obligation et hypothèque de tous et chacuns de leurs biens meubles et immeubles présents et à venir. Ils ont déclaré ne savoir écrire ni signer. Ce geste démontre bien l'intention de service ainsi que la générosité de nos deux aventuriers.

Coup d'oeil à la fête de la Nouvelle France août 2004

Bonjour cousines et cousins, je vous propose une tournée en photos de nos bénévoles ou visiteurs à cette très belle fête des gens du Québec. Ils venaient de partout: diverses régions du Québec, de l'Ontario, des Etats-Unis, de l'Europe et de l'Asie. 'Photos, photos …' étaient les mots courants des Asiati ques pour pouvoir se faire photographier avec les participants costumés du milieu du 18e siècle ou simplement avoir la permission de photographier.

Jacques Dubaere
Guy Lemieux
Georgette Lemieux-Dubaere
Monique Lemieux Couture

Les géants de la fête en compagnie de jolies paysannes québécoises

Surprise, de la belle visite! Jacques Lemieux, notre consultant en histoire des Lemieux. Georgette et Rolland Lemieux en étaient très ravis.

Une autre belle visite: celle de sieur Léonard Lemieux, tout vêtu de vert pomme, venu s'informer auprès de Georgette Lemieux-Dubaere. Incarnerait-il notre sieur Louis Lemieux, époux de Geneviève Fortin?

Jacques Dubaere s'est dit: pourquoi ne pas savourer cette belle pipe de maïs en bonne compagnie? Ginette Lemieux et Georgette Lemieux-Dubaere ont accepté son invitation.

Hi cousins, 5 days of presence of our Association as participant of the New France festival in a small stand of 3x5 feet of space. Two of the principal greeting comitee: Georgette Lemieux-Dubaere and Monique Lemieux Couture.

Richard Lemieux in serious discussion with Georgette about Petit Champlain street

Ginette Lemieux Jacques Dubaere
Georgette Lemieux-Dubaere
Joseph Lemieux

Pierrette Lemieux-Soucy passing by the stand with her twins Caroline and Josée and husband Réjean Soucy.

~~~~~~

Ce bel angelot s'appelle Thomas Lemieux. Il est né le 14 octobre 2004 à Sherbrooke.

Ses heureux parents sont Mario Lemieux et Véronique Pruneau sans oublier la nouvelle grand-maman Cécile Lemieux.
Il devient ainsi le 24 petit-neveu de Georgette et Annette Lemieux.

élicitations à la famille.

~~~~~~

Cette magnifique reproduction d'une peinture faite d'après photo par notre historien Jacques Lemieux représente **La Mieuserie** près du Hameau es Mieux à **Canteloup** au Cotentin en France.

Vous pouvez vous la procurer en couleur en format 8,5 X 11 sur papier glacé pour la modique somme de 15,00$ (frais postaux inclus) en communiquant avec votre présidente.

You can obtain this magnificent reproduction of a painting of our historian Jacques Lemieux, in color on a glazed paper in a format of 8,5 X11 for only 15,00$ (postage included).
To order communicate with your presidente.

L e Rassemblement annuel du 4 et 5 septembre 2004 à Shawinigan

Rolland accueilli par
Pauline Lapointe et
Rita Lemieux-Joly

L'assemblée générale tenue par Odette Lemieux, Pauline Lapointe, Christian Lemieux, Georgette Lemieux-Dubaere et Jean Lemieux

Jean-Claude Allard, Helène Lemieux-Dahling, Odette
Rita Lemieux-Joly, Pierrette Lemieux-Santerre, Christian

Jean-Paul Santerre, Guy Lemieux
et Fernande Lemieux

Christian, Pauline Lapointe,
Pierrette Lemieux-Santerre,
Rollandet Odette

Après la conférence, une petite pause
pour Jeannine et Jacques

Votre nouveau conseil d'administration:
Hélène Lemieux-Dahling, administratrice,
Georgette Lemieux-Dubaere, présidente
Jean Lemieux, secrétaire
Jacques Dubaere, trésorier
Guy Lemieux, vice-président politique
Jean-Claude Allard, administrateur
Rolland Lemieux, vice-président administratif

Sont absents de la photo, les administrateurs: André Lemieux, Cécile Lemieux et Gilles Lemieux.

Le Rassemblement annuel du 4 et 5 septembre 2004 à Shawinigan

Des gens intéressés par la généalogie et très attentifs lors de la conférence de Georgette Lemieux-Dubaere sur Les Lemieux, coureurs des bois ou voyageurs; on aperçoit Hélène, Terry, Ginette, Roland, Arthur, Marie, Blanche, Cécile, Rita, Jeannine.

Quelques convives au banquet: Guy Lemieux, Arthur Lemieux et son épouse Lillian, Marie Lemieux-Landry, Rose Lemieux, Rolland Lemieux, Roméo Landry

Céline Goulet, gagnante d'un jeu, reçoit des mains d'Odette un ensemble nappe et serviettes.

Odette remet à Rose Lemieux, gagnante d'un autre jeu, la magnifique assiette de bois, décorée par elle.

Rita Lemieux-Joly, l'heureuse gagnante de cette belle étagère est entourée d'Odette et de Christian ainsi que de Georgette et de Jacques dans leur bel apparat de la Nouvelle-France.

D'autres convives au banquet: Rita Lemieux-Joly, Victoire Lemieux et sa sœur Danielle, Georgette et Roger Bournival. Sur la table, on peut apercevoir les chandeliers fabriqués par Odette et son équipe.

In Memoriam

Nous, les descendants des Lemieux et tous ceux qui s'y rattachent, offrons nos sympathies aux familles éprouvées par cette épreuve.

À son domicile, le 2 Juillet 2004, est décédé monsieur Henri-Paul Lemieux à l`âge de 82 ans, époux de Lucille Lemay, demeurant à Sherbrooke. Il était le fils de feu Azarias Lemieux et de feue Louise Chamberland. Outre son épouse, monsieur Lemieux laisse dans le deuil ses enfants: Josée (Yves Le gault), Raymond, Sylvie (Dany Colombe), François (Carmen Boudreau) et ses nombreux petits enfants.
Il était le cousin de feu Raymond Allard, O.M.I., aumônier pendant quelques années à notre association des Lemieux, Jean-Claude Allard présentement directeur au sein du comité d'administration et aussi de feu Jean-Jacques Le mieux, un des premiers fondateurs de l`Association des familles Lemieux d`Amérique.
Après une courte maladie, c`est avec un immense regret que nous avons perdu un de nos grands pionniers, membre actif depuis les débuts. Il fut directeur en 1988 pour ensuite acquérir le poste de vice-président politique de 1989 à l`an 2000. Ses efforts soutenus pour notre groupe furent toujours très appréciés. En temps que président de plusieurs autres associations, ce fut un homme remarquable, débordant d`une générosité exceptionnelle pour les siens et son entourage. Toujours secondé par son épouse Lucille, sa famille fut pour lui d`une importance primordiale. Son bon jugement, son sens de la justice , son expérience a été une source d`inspiration pour les Lemieux d`Amérique.
Son passage pour nous fut des plus précieux et nous en conserverons un souvenir inoubliable. Il nous a laissé le sens du devoir accompli et nous lui exprimons toute notre gratitude et notre reconnaissance.
Bon repos Henri-Paul

Nos sincères condoléances à Lucille et à sa famille.

L`Association des Descendants des Lemieux d`Amérique
par Jeannine Lemieux

~~~~~~

Marcel Lemieux, membre 1114, est décédé en septembre 2004.

Décès de Gérard Lemieux de Drummondville, membre 1579, et époux de Madeleine Bonin

Georges Lemieux, membre 1960, est décédé le 12 mars 2004 à St-André de Kamouraska, Qc, Époux de Fernande Landry

Robert Dahling membre 1542, est décédé le 20 mai 2004. Il a été l'époux d'Hélène Dahling, une des directrices du conseil d'administration de l'Association.
~~~~~~

Anniversaires de naissance

Bon anniversaire à tous nos membres Lemieux nés en janvier, février et mars.

janvier	Arthur Lemieux	Putnam	CT	USA
janvier	William Lemieux	Muskegon	MI	USA
janvier	Patricia E Lemieux	Avon Lake	OH	USA
janvier	Françoise Lemieux	Ste-Foy	QC	
janvier	Jean-Réal Gauthier	Boucherville	QC	
janvier	Lise Lemieux	Boucherville	QC	
février	Jean-Jacques Lemieux	Vancouver	BC	Canada
février	Madolyn L.Krauz	Fletcher	NC	USA
février	Raynald P Lemieux	Pinehurst	NC	USA
février	J. Oscar Lemieux	Ottawa	ON	Canada
février	Mme Evelyne Nault	Orléans	ON	Canada
février	Richard Lemieux	Québec	QC	
février	Monique Lemieux	Lévis	QC	
février	Sr.Julienne Lemieux	St-Hyacinthe	QC	
février	Alain Lemieux	Shawinigan	QC	
février	Marguerite Gagnon	Girardville	QC	
février	Gilles Tremblay	Montréal	QC	
février	Jean-Claude Allard	Montréal	QC	
mars	Joan Lemieux Muraski	Akron	OH	USA
mars	Enid C Harlow	Scarborough	ON	Canada
mars	Françoise Lemieux	Gloucester	ON	Canada
mars	Claire Lemieux	St-Émile	QC	
mars	Guy Lemieux	St-Boniface Shawinigan	QC	
mars	Rita Lemieux Joly	Montréal	QC	
mars	Sr Yolande Lemieux	Beauport	QC	
mars	Guy Lemieux	Ste-Foy	QC	
mars	Marielle Lemieux Tardif	Fleurimont	QC	
mars	Evelyn Partridge	Seattle	WA	USA

Membres en suspens

Bonjour cousins, cousines, voici la liste des membres en suspens de leur inscription. Si vous vous reconnaissez ou encore reconnaissez un des vôtres, nous vous serions reconnaissants de lui rappeler et ainsi pouvoir continuer à le considérer comme membre de votre Association.

Merci, Jacques Dubaere, recruteur

Bonjour cousins, cousines if you know any of these members, please remind them that we want to keep him or her as member of your Association.

Thank you, Jacques Dubaere, recruitment

Alexander Othmer Pereina	Toronto	ON	Canada
André Lemieux	Laval	QC	
André Lemieux	St-Jean	QC	
André Simard	Ste-Foy	QC	
Cécile Bourgeois	Cranbrook	BC	Canada
Deborah C Lemieux	Glastonbury	CT	USA
Denis Lemieux	Rimouski	QC	
Dolores Lemieux Dawley	Bloomington	MN	USA
Ghislaine Lemieux Ebeling	Ottawa	ON	Canada
Ginette Lemieux	St-Nicolas	QC	
Ginette Lemieux	Montréal	QC	
Helen Dahling	New Westminster	BC	Canada
Hubert Lemieux	Ottawa	ON	Canada
Jeanne Stone	Saskatoon	SK	Canada
Jean-Paul Lemieux	Charlesbourg	QC	
L Philip Lemieux	Windham	ME	USA
Louis Lemieux	Beecher Falls	VT	USA
Martin Lemieux	Ile-Perrot	QC	
Maurice R. Lemieux	Régina	SK	Canada
Patricia E Lemieux	Avon Lake	OH	USA
Paul A. Lemieux	Régina	SK	Canada
Pierrette Lemieux Deniger	Laval	QC	
René Lemieux	St-Jean -Sur-Richelieu	QC	
Robert Lemieux	Cornwall	ON	Canada

Association des Descendants des Lemieux d'Amérique Inc

FORMULAIRE D'ADHÉSION / MEMBERSHIP FORM

Nouveau membre/New Member: ___ Renouvellement/Renewal: ___ Numéro/Number: _____

NOM/NAME: _____

Adresse: ville/prov./code: _____

Address: town prov/state zip: _____

Occupation: _____

Téléphone: rés./home: _____ bureau/office: _____Email: _____

Langue de communication/Language: français_____ english ____ les deux/both _____

J'accepte que ces renseignements soient utilisés pour l' Association seulement ___ Je refuse ___ 1 accept that this information be used for the Association's needs only ___ I refuse ___

Signature:_____

COTISATION/MEMBERSHIP FEE: célibataire/single 20.00$ couple 30.00$ **S.V.P.**

Faire votre chèque à l'ordre de /**PLEASE,** send your check to the order of:

L' ASSOCIATION DES DESCENDANTS DES LEMIEUX D`AMÉRIQUE INC.
139 A 5e AV PINCOURT QC J7V 5L1 CANADA

Comment avez-vous connu notre association / How did you learn about us?
Par un membre / by a member ____ Fête Nouvelle-France ____
Internet ___ Bulletin Newsletter ___ Autre/Other

En acceptant de joindre votre fiche familiale (à la page suivante), vous collaboreriez à enrichir ou à compléter notre base de données. Merci à l'avance.

Please help us by joining your Family Chart (in the following page) it will help to enrich and complete our database. Thank you for your collaboration.

P.S. Pour la modique somme de 15 .00$, nous pouvons vous faire parvenir votre lignée généalogique.
For the modest sum of 1 5.00$, it is possible to receive your personnel descendance.

Association des Descendants des Lemieux d'Amérique Inc

FICHE DE FAMILLE /FAMILY CHART

Nom/Name: _____

Adresse/address: _____

Prêtre, religieux, religieuse/Priest, brother , sister/Congregation: _____ ***Date***

Profession: _____

Date de naissance/Date of birth: Endroit/Place:

_____ Endroit/Place:

Date de mariage

Nom de votre père/ Your father's name:

Nom de votre mère/ Your mother's name: _____

Nom de jeune fille

Nom de jeune fille

Nom de jeune fille _____ **profession:**

Sa date de naissance/date of birth: endroit/place: _____

Nom de son père/Father's name: profession: _____

Nom de jeune fille profession:

Autre mariage/Other mariage: _____ Conjoint de fait / Common Law:

_____

Inscrire les détails pertinents / Enter pertinent détails:

_____

J'accepte que ces renseignements soient utilisés pour les besoins de l'Association seulement.....Je refuse .....

1 accept that this information be used for the Association's needs only.....I refuse .....

Signature .....

Poster à/Mail to: Association des Descendants des Lemieux d`Amérique Inc
139 A 5e Av Pincourt Qc J7V 5L1 Canada

Généalogie des Lemieux et Familles Apparentées

Base de données sur CD-ROM facilement lisible par les lecteurs sur le marché sous la format HTLM avec des liens la rendant facilement consultables par tous pour établir leur ascendance jusqu'à Pierre et Gabriel Lemieux ainsi que plusieurs centaines de Familles Apparentées .

Cette base contient près de 210 000 noms et plus de 98 000 mariages avec les dates de naissances, de baptêmes, de décès, de sépultures et autres, disponibles ainsi que les professions et beaucoup d'autres renseignements comme les parrains et marraines, les fonctions municipales ou autres...

Vous trouverez aussi dans cette base la généalogie de gens plus célèbres comme les premiers ministres du Québec, de Mario Lemieux, du frère André, de Guy Lafleur et plusieurs autres.

Coût Unitaire: $ 99.00 incluant les frais de livraison

N.B. : *Si vous avez des parents ou amis intéressés par la généalogie, remettez-leur une copie de cette lettre par la poste ou par courriel.*

De plus je serais disponible à démontrer, pour un groupe de 10 personnes et plus, le fonctionnement du cd en question.

Pour renseignements additionnels: André Lemieux 407 Ch, Beauce Beauharnois (Qc) J6N 3B8 (450) 429 3346 Courriel: alemieux@clubplus.net

~~~~~~

Genealogy of Lemieux and related Families

Data base on CD-ROM of Pierre and cousin Gabriel Lemieux as well as several hundred related Famlies, easily readable by htlm readers on the market with bonds making it easily consultable by french and english to establish your descendant.

This database contains close to 210 000 names and more than 98 000 marriages with the dates of birth, of baptism, of deceased, graves as well as occupations and a lot of other informations as the godfathers and the godmothers and municipal functions when availlable. You will find in this database the genealogy of famous people as prime ministers of Quebec, Mario Lemieux, frère André, Guy Lafleur and many others.

NB: Please relay this information to your relasionships and friends that might be interested in genealogy.

Also I am willing, in the surrounding area of Montreal to demonstrate the functionning of the cd for a group of 10 and more people.

Cost of CD Rom:: $ 99.00 including delivery

For additional informations: André Lemieux, 407 Ch. Beauce, **Beauharnois Qc J6N 3B8**

(450) 429 3346 E-mail: alemieux@clubplus.net
~~~~~~

SOUVENIRS LEMIEUX D'AMÉRIQUE SOUVENIRS

Gilles Lemieux 805- 40 Allée des Brises du Fleuve, Verdun, QC H4G 3M9 Canada (514) 766 0213

BOUTONNIÈRE OR		6,00	GOLD LAPEL PIN	
BOUTONNIÈRE PETITE BLANCHE		4,00	WHITE LAPEL PIN	
CASQUETTE GRISE " GOLF " ARMOIRIES NOIRES		5,00	GRAY CAP " GOLF " WITH BLACK LEMIEUX CREST	
CASQUETTE GRISE " GOLF " ARMOIRIES BLEUES		5,00	GRAY CAP " GOLF " WITH BLUE LEMIEUX CREST	
CHANDAIL COTON OUATÉ	Médium	7,00	COTTON SWEATER WITH CREST	M
CHANDAIL " GOLF "	Petit	7,00	SMALL SWEATER " GOLF TYPE "	S
CHANDAIL T-SHIRT BLANC AVEC armoirie	Petit	7,00	WHITE T-SHIRT WITH LEMIEUX CREST	S
CHANDAIL T-SHIRT AVEC MAISON LEMIEUX	Petit	12,00	WHITE T-SHIRT WITH LEMIEUX HOUSE	S
PETIT DRAPEAU POUR BUREAU 6" * 9 "		9,00	DESK FLAG	
GRAND DRAPEAU 3' X 6'		85,00	LARGE FLAG 3' X 6'	
BLASON BRODÉ		3,50	EMBROIDERED CREST	
MACARON " JE SUIS LEMIEUX "		1,00	BADGE " I AM A LEMIEUX "	
MACARON " LEMIEUX D'AMÉRIQUE "		1,00	BADGE " LEMIEUX OF AMERICA "	
SÉRIGRAPHIE DE JEAN LEMIEU		60,00	SERIGRAPHY BY JEAN LEMIEU	
BIOGRAPHIE PIERRE LEMIEUX, maître tonnelier		10,00	PIERRE LEMIEUX BIOGRAPHY, master cooper	
SIGNETS		2,00	PLASTIC BOOK SEPARATOR	
STYLO BLEU MARIN FONCÉE		7,00	BLUE PEN " JE SUIS LEMIEUX D'AMERIQUE "	
VIDÉO 1998 PIECE DE THÉÂTRE + LIVRE VHS		10,00	IN FRENCH PIERRE ET GABRIEL	

Nouvelle équipe pour le bulletin *La Mieuserie*

Georgette Lemieux Dubaere

Jacques Dubaere

Date de tombée

Pour la prochaine publication, vos articles doivent parvenir **avant le** 1 mars 2005.

Georgette Lemieux Dubaere

139A 5e Av. Pincourt (QC) J7V 5L1

(514) 453-4432 fax (514) 453-3963

georgette.lemieux@videotron.ca

Postes Canada
Numéro de la convention 40069967 de la Poste publication

Retourner les blocs adresses à l'adresse suivante :
Fédération des familles souches québécoises inc.
C.P. 6700, succ. Sillery, Sainte-Foy (QC) G1T 2W2

IMPRIMÉ - PRINTED PAPER SURFACE

Conseil / Board Bureau /Executive

Présidente: Georgette Lemieux Dubaere
139A 5e Av. Pincourt (QC) J7V 5L1
(514) 453-4432
georgette.lemieux@videotron.ca

Vice-président administratif: Rolland Lemieux
1 rang 30. St Louis de Gonzague (QC)
J0S 1T0 (450) 373-4946
rolland_lemieux@hotmail.com

Vice-président politique: Guy Lemieux
666 Le Cavelier Ste-Foy QC G1X 3H8
(418) 652 1288
guylemieux@videotron.ca

Secrétaire/Secretary: Jean Lemieux
40, Carillon, Ste Mélanie (QC) JOK 3AO
(450) 759-6448

Trésorier/Treasurer: Jacques Dubaere

RESPONSABLES DE COMITÉS
RESPONSIBLE FOR A COMMITTEE

Archiviste: Rolland Lemieux

Bulletin/Newsletter: Georgette Lemieux Dubaere

Recrutement /Recruitment: Jacques Dubaere

Souvenirs/Inventory: Gilles Lemieux
805- 40 Allée des Brises du Fleuve
Verdun (QC) H4G 3M9
(514) 766 0213

ADMINISTRATEURS / DIRECTORS
André Lemieux
Cécile Lemieux
Jean-Claude Allard
Helene Lemieux Dahling

Guy Lemieux (Histoire et généalogie)
666 Le Cavelier Ste-Foy QC G1X 3H8
(418) 652 1288
guylemieux@videotron.ca

Consultants - Généalogie: Jacques Lemieux

Aumônier : Lucien Lemieux