La Mieuserie

Bulletin officiel de l'Association des Descendants des Lemieux d'Amérique Inc.

Volume 20, Numéro 2, Juin 2005, Bulletin 80 site web: http://pages.videotron.com/lesmieux/

Venez au rendez-vous du 16 juillet 2005

Pour le 23e Rassemblement annuel de

l'Association des Descendants des Lemieux d'Amérique Inc.

Au Château Joliette au coeur de Lanaudière

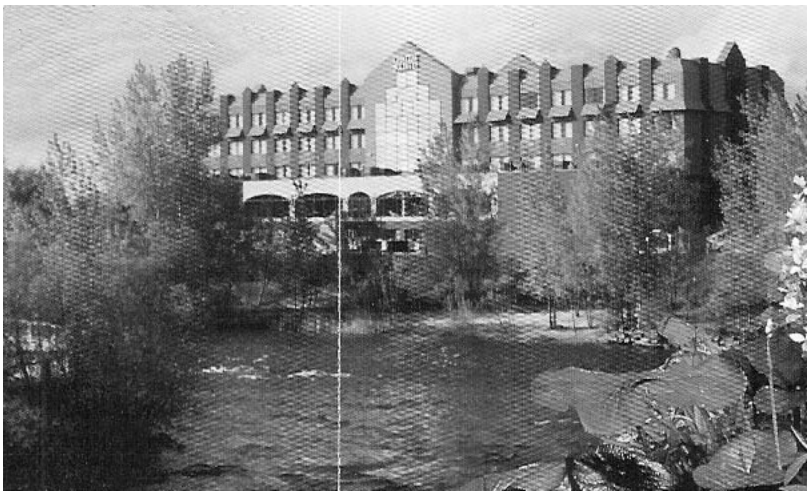

Mot de la présidente - Georgette Lemieux-Dubaere

Bonjour à toi Lemieux d'Amérique,
Bonjour à toi Lemieux, où que tu sois,

Que s'est-il passé depuis janvier dernier? Dans le In Mémoriam du bulletin , vous apprendrez, entre autres, le décès de 3 membres importants et actifs au sein de notre assciation: Maurice, Hélène et Raoul.

En février, Guy, Jacques et moi avons tenu le salon des Familles Souches à Place Laurier à Québec pendant 4 jours.

Depuis le début mars, votre présidente essaie de maintenir les responsabilités de l'association malgré sa lutte contre une maladie très douloureuse et intolérable avec divers diagnostics depuis ce temps mais pas encore le bon depuis ce jour. C'est la raison principale du retard dans la production du bulletin.

En avril, votre CA a préparé le Rassemblement annuel du 16 juillet. Rolland, Jacques et Georgette ont représenté l'association au Congrès annuel de la Fédération des Familles-Souches.

Je termine en vous rappelant l'importance de notre rendez-vous du 16 juillet: la survie de notre association dépend d'une présence plus nombreuse lors de son Rassemblement annuel.

D'ici là, bonne lecture de votre bulletin et je vous revois le 16 juillet.

********** ********* ********* ********* ********* ********* *********

What has happened since last January? In the obituary, «In Memoriam » article, you will learn about the decease of 3 important and active members for our association: Maurice, Helen and Raoul.

In February, Guy, Jacques and I, went at Place Laurier in Quebec City to hold for 4 days the «Salon des Familles Souches Québécoises.

Since the beginning of March, your presidente is fighting with an unknown sickness very painful and insupportable. I received diverse diagnostics, which none of them are the correct ones. This is the main reason for the delay of La Mieuserie.

In april, your CA organized the general annual meeting for July 16th. Rolland, Jacques and I have represented the association at the annual congress of the « Federation des Familles-Souches Québécoises ».

I want to emphasize the importance of our annuel general meeting: the survival of our association is dependant on a larger number of assisting participants.

Until then, good lecture of La Mieuserie and I will see you July 16th.

Pause spirituelle / Spiritual Pause par / by Lucien Lemieux

LES TYPES DE FAMILLE
(deuxième partie)

D'amarré, le bateau familial a pris la haute mer au XVIIIe siècle, le siècle des Lumières, surtout en sa seconde moitié. Du désir de liberté et d'épanouissement individuel surgit l'apparition de l'affection et même de l'amour comme force directrice de la vie d'un couple qui envisage de se marier. Une révolution sentimentale fait partie de l'ère des révolutions sociales, politiques et économiques.

Le sentiment se manifeste en trois domaines: les fiançailles: l'amour romantique détrône au XIXe siècle les considérations de lignage et de propriétés; les mères, aimées comme épouses, sont portées à aimer leurs enfants; l'allaitement maternel prend peu à peu le dessus sur l'usage des nourrices; les familles s'ouvrent autrement sur la communauté environnante; le respect du « home, sweet home » change la communication avec les autres familles.

L'amour romantique s'étendrait au tournant du XXe siècle à toutes les classes sociales; il s'ensuivrait des mariages entre des gens de classes différentes, l'amour l'emportant sur tout, et ce en toute saison de l'année. La famille, dite nucléaire (noyau), composée du père, de la mère et des enfants, se distingue des familles antérieures. Le réseau familial élargi prend le dessus sur le milieu environnant; les filles, une fois mariées, demeurent dans le voisinage des parents. Une autre vague se prépare vers 1960.

Family types
Second part

Of moored, the family boat took the open sea in the XVIIIth century, the century of Lights, especially in the second half. Among the desire for freedom and for individual blooming appears affection and even love, as guiding force of the life of a couple, who intend to get married. The sentimental revolution is part of the social , political and economic era.

Feeling shows itself in three domains: engagement: romantic love dethrones in the XIXth century the considerations of lineage and properties; the mothers, loved as wives, are incline to love their children; maternal feeding gets the upper hand bit by bit over the custom of wet nurses; the families open themselves on the surrounding community; the respect of, "home sweet home" changes communication with other families.

Romantic love will extend itself in the XXth century in all social classes; there would be marriages among people of different classes, love taking precedence over everything, and all year round. The family, called nucleous, consisted of the father, the mother and the children, distinguishes itself from previous families. The widened domestic network gets the upper hand over the surrounding environment; the girls, once married, live near their parents. Another wave happens in 1960.

La "naissance" des Lemieux en Saskatchewan (partie 2) par Georgette Lemieux-Dubaere

L'année 2005 rappelle le 100e anniversaire de la constitution de la province de la Saskatchewan et de l'Alberta ainsi que leur entrée dans la Confédération. Il est donc pertinent pour nous de continuer de parler de cette belle histoire de courage, de persévérance, d'amour et d'héritage de nos Lemieux de Saskatchewan dans ce présent bulletin. Dans le numéro précédent, nous avons parlé du travail du curé Alphonse, apôtre ardent de la colonisation pour l'Ouest dans le district de l'Assiniboine.
Dans cette deuxième partie, nous parlerons de son frère, devenu «*le bras droit d'Alphonse»,* François-Xavier, et de sa «petite famille» . Je me réfère toujours au livre «*Lemieux, François-Xavier et Lucina (Bois), Histoire de Famille de Willow Bunch Saskatchewan ».*

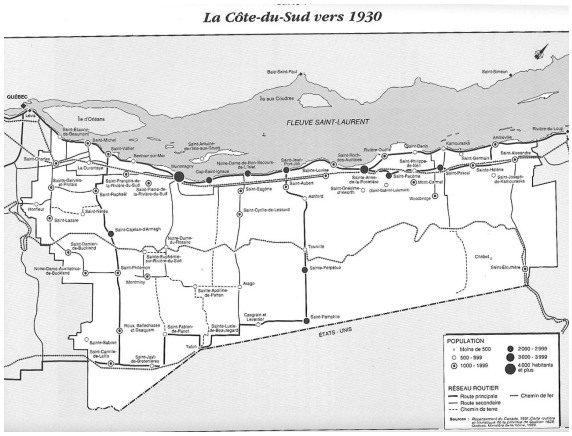

François-Xavier est le septième enfant de Louis, cultivateur, et de Zoé Chouinard et le petit-fils d'Augustin et de Charlotte Dubé. Précédé de six garçons, il naît le 4 décembre 1871 et est baptisé le 5 à Ste-Anne-de-la-Pocatière au Québec. Il sera suivi de 4 sœurs et de 2 autres frères. Sa marraine est Victoire Lemieux et son parrain Narcisse est cultivateur tout comme son père.

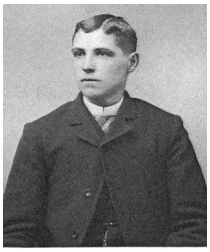
Francois-Xavier Lemieux

Jeune homme, François-Xavier travaille au moulin à farine dans le rang de la montagne Thiboutot appartenant à la famille. C'est à cette époque qu'il rencontre «une jeune fille de par chez lui» de 7 ans sa cadette: Lucina, née le 24 janvier 1878. Lucina, fille d'Évariste Bois est l'aînée de la famille de quatre enfants dont la mère, Marie-Luce Hudon, est décédée lorsqu'elle n'avait que 13 ans. Étant veuf et pour mieux vaquer à son travail, Évariste envoie ses enfants au pensionnat des Sœurs de la Providence aux Etats-Unis. L'été, les enfants reviennent passer leurs vacances à Lévis, chez leur oncle, le Capitaine Antoine Bois. Afin de l'aider dans sa tâche d'aînée, on lui a fait prendre un cours de couture chez une modiste de l'endroit. Ce cours saura la dépanner toute sa vie. De plus, Lucina, dotée d'une très belle voix, dirige les chantres à l'église et très souvent se retrouve soliste. Elle saura transmettre cette belle qualité à sa famille.

FRANCOIS-XAVIER LEMIEUX & LUCINA BOIS - NOCE, 18 avril 1898

Le 18 avril 1898, François-Xavier, 26 ans 4 mois, industriel à Ste-Anne-de-la-Pocatière, épouse, dans sa paroisse, Marie-Anne-Lucina Bois, fille mineure d'Évariste Bois, industriel, de Bertho City, Montana. Leurs témoins sont Diana Lemieux, Joseph, Marie et Célestine Bois, Joséphine et Julia Pelletier et Georgiana Perrot. Durant la première année, François-Xavier et sa jeune épouse habitent chez son père Louis.

En 1899, malgré la guerre des Etats-Unis avec l'Espagne, les jeunes mariés vont rejoindre les deux frères Lemieux, Léon et Siméon à Butte au Montana, le centre des mines de cuivre embauchant tout jeune

colon, dès leur arrivée. Le 23 septembre, Lucina donne naissance à son premier garçon, François Arthur. La pollution provenant des fonderies est nuisible à la santé de Lucina. Alors, le médecin déconseille fortement au jeune couple d'avoir d'autres enfants et leur recommande même de s'éloigner de Butte. D'autre part, son frère, Alphonse, curé de Cantal en Saskatchwan, insiste pour qu'ils viennent le rejoindre dans cette terre de colonisation. Ainsi à l'automne 1899, la petite famille de trois revient au Canada

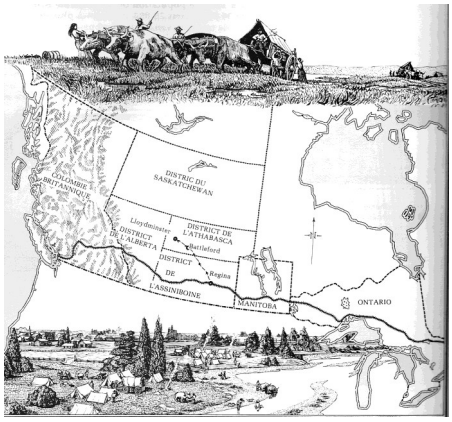

et s'installent temporairement chez Alphonse: une maison 24X18, une église de 34X 20 avec une sacristie de 26 X 18. Le petit François Arthur n'est pas seul: l'oncle Alphonse a un cheval, une vache et 4 cochons. François-Xavier devient «le bras droit d'Alphonse».

Le 25 octobre 1899, le curé Alphonse applique, à Brandon, Manitoba, au nom de son frère François, mineur de Butte, Montana, pour une ferme de 160 acres dans le comté 5, rang 34 à l'ouest du principal méridien dans le District provisoire d'Assiniboia des Territoires du Nord-Ouest. François-Xavier n'obtient le titre de son homestead que le 26 août 1905, mais il n'attend pas de l'obtenir pour construire sa maison sur son homestead.

Dès avril 1902, dans les grandes prairies sans arbres, sa maison, construite de tourbe, son écurie et sa grainerie (un grenier à blé), étant prêtes, il déménage sa petite famille. Dans un document datant du 8 novembre 1902 et signé à Manor, N.W.T., François-Xavier déclare avoir 31 ans, être marié et avoir 3 enfants (François Arthur, 3 ans; Marie, 23 mois et Blanche, 10 mois); habiter chez son frère; avoir une partie de clôture, 2 chevaux, 2 cochons. Il déclare avoir défriché 20 acres en 1900; 15 acres en 1901 et 25 acres en 1902 et avoir moissonné 20 acres en 1901 et 35 acres en 1902 et qu'il n'y a aucun arbre sur la ferme.

La même année, le curé Alphonse fonde la paroisse Saint-Raphaël à Cantal et fait construire le premier presbytère de Cantal. François-Xavier s'en occupe et doit s'assurer de faire venir du bois d'ailleurs, car il n'y a aucun arbre sur la ferme. Il va aussi au devant des nouveaux colons pour les accueillir dans la région. Malgré toutes ses occupations, il n'en demeure pas moins qu'il construit petit à petit sa maison de bois.

Le 19 février 1903, François déclare posséder une voiture, une maison de 18 X 24 ayant une valeur de 500.00$ et une étable 20 X 28 de 150.00$; 4 chevaux. Tout en continuant de valoriser son homestead, la petite famille continue de s'agrandir: le 12 avril 1903 avec Wilfrid, le 9 mai 1904 avec Louis.

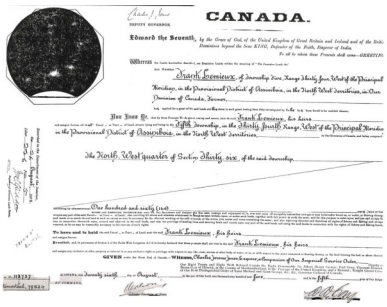

En avril 1905, Alphonse est nommé curé de Willow Bunch. C'est la séparation des deux frères.

Le 12 mai, Lucina donne naissance à Albert Joseph. Le 22 juin, François-Xavier déclare 125 acres en moisson, avoir 5 chevaux et 3 vaches. Le 26

août, il reçoit enfin le titre officiel de son homestead.

En 1906, Alphonse réussit à rebâtir son église de Willow Bunch et en 1909, le premier et seul hôpital est construit pour les résidants des districts.

La vie continue à Cantal avec la naissance de Joseph François, le 7 juillet 1906; la naissance de Jean-Baptiste, le 5 juillet 1907; celle d'Édouard le 5 avril 1909 et d'Irène Edmire, le 3 août 1910. Mais les champs font subir une série de pertes de récoltes dues à la sécheresse. Encore une fois, Alphonse réussit à persuader François-Xavier de venir le rejoindre à Willow Bunch.

Donc vers octobre 1910, la famille quittent Cantal. Le train amène les douze jusqu'à Moose Jaw et le reste du trajet s'effectue sur un wagon transportant des sacs de farine. Toute la famille habite au presbytère avec "l'oncle curé Alphonse", pendant que les hommes érigent la maison. Bien que Lucina doive s'occuper de ses 10 enfants (7 garçons et 3 filles âgés de 2 mois à 11 ans), on lui confie la responsabilité de la cuisine. Parfois, elle doit nourrir jusqu'à 40 personnes puisque le curé héberge temporairement les nouveaux colons.

François-Xavier, retrouve aussi ses premières habitudes de Cantal, être *le bras droit d'Alphonse*. Il est le maître d'oeuvre de la construction de la jolie église St-Ignace des Saules et du presbytère au prix de nombreux sacrifices et d'efforts car il doit transporter tous les matériaux avec des moyens de fortune depuis le chemin de fer de Moose Jaw, situé à 90 milles de Willow Bunch.

Le 26 septembre 1911, la famille continue de s'agrandir avec la naissance d'Alice; le 15 février 1913, avec Rose-Anne et le 10 avril 1914, Léon Alphonse viendra augmenter le nombre de garçons.

Le curé Alphonse, ayant enfin réussi à faire venir de France les religieuses Les Filles de la Croix de Saint-André, confie à son maître d'œuvre, François-Xavier, la construction du couvent. Tout en travaillant comme menuisier, François-Xavier a aussi la fonction de bedeau.

Dans la famille, les naissances continuent: Plamyre, le 15août 1915; Bernadette, le 23 août 1916; Marie-Jeanne, en septembre 1918 pendant la terrible épidémie de grippe espagnole. Elle ne survivra que trois semaines. Le 23 mars 1920, c'est la venue de Cécile; le 5 juillet 1921, c'est au tour de Roger I.

Comme dans toute grande famille, pour joindre les 2 bouts et arriver à payer les factures, dès que les enfants grandissent, ils sont mis à contribution. Les garçons s'engagent sur les fermes. Les salariés se cotisent pour acheter une grosse huche et un four à trois portes pour nourrir la famille mais aussi en vendre à l'Hôtel Boucher du coin. L'hiver, on coupe la glace pour la livrer surtout aux commerçants de viande. Puis, en cas d'urgence, beau temps, mauvais temps, été comme hiver, les garçons restent disponibles pour atteler les chevaux et conduire le docteur Arsène Godin ou le curé Alphonse auprès des malades. François-Xavier s'occupe aussi à charroyer du grain à Verwood et Fife Lake. Comme chez le curé Alphonse, la maison F-X Lemieux est aussi une véritable maison d'accueil pour le voyageur.

Malheureusement, vers 1922, François-Xavier débute les rhumatismes l'obligeant à se servir d'une canne, puis de béquilles. Pour obtenir une guérison, il vient à l'Oratoi-

progresser et le cloue dans un fauteuil roulant pour les 12 dernières années de sa vie. Ne pouvant plus travailler, il lit beaucoup de journeaux et de revues et cherche des moyens pour assurer l'avenir de ses enfants et surtout éviter les forces armées pour ses garçons.

Le 28 juillet 1923, la famille continue tout de même de s'agrandir avec la naissance de Claire et se termine le 15 septembre 1924 avec le dernier garçon, André Lionel Amédee.

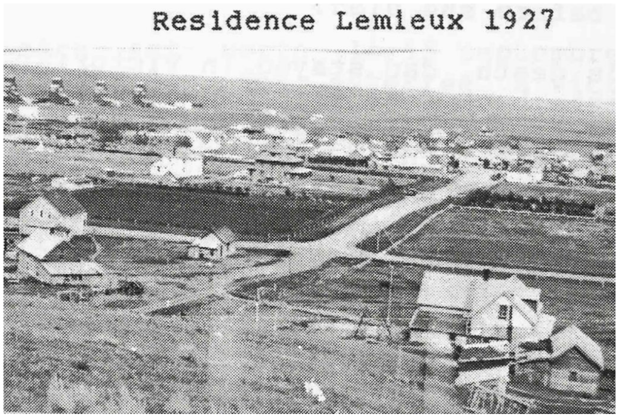

Famille de Francois-Xavier & Lucina Lemieux
Blanche, Alphonse, Irene, Jean-Baptiste, Albert, Wilfrid, Joseph, Edouard, Louis (derniere rangee, gauche a droite) Palmyre, Marie, Alice, Roger, Claire sur les genoux de Francois-Xavier, Rose-Anne, Cecile, A.dre sur les genoux de Lucina, Bernadette, et Arthur

Le 19 juin 1940, François-Xavier a une congestion cérébrale. Il reçoit les derniers sacrements et meurt vers les 3 heures de l'après-midi, à l'âge de 68 ans et 6 mois. Lucina reste seule avec les 5 plus jeunes.

En 1950-1951, Lucina, en compagnie de Palmyre, ira habiter un an chez Roger, nouvellement nommé curé de Mazenod et responsable de la mission Mossbank.

En 1951-1952, elle retourne à Willow Bunch et demeure avec sa fille Rose-Anne. En 1954, elle est hébergée par sa fille Cécile qui habite Gravelbourg. En 1957, Lucina devient de plus en plus malade et s'éteint le 23 octobre 1961, à l'âge de 83 ans et 9 mois chez Cécile entourée de Roger, son fils et quelques membres de sa famille.

Il était une fois dans l'Ouest ...

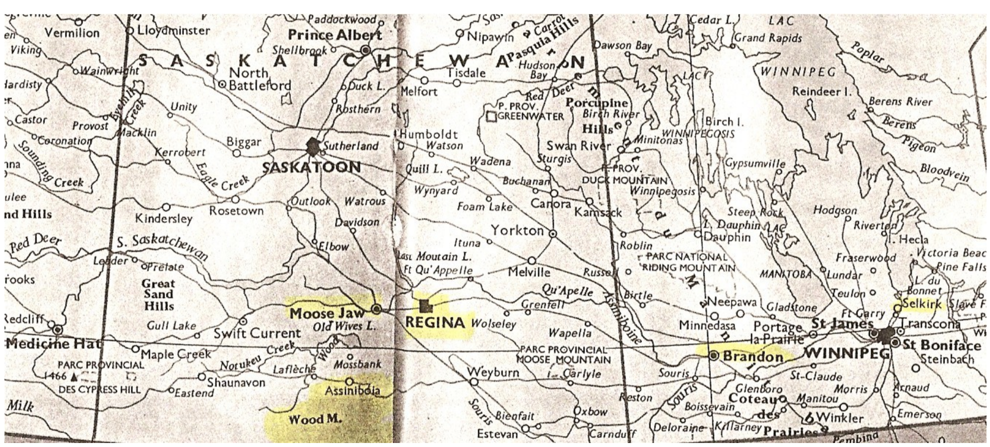

François-Xavier (Frank) Lemieux et Lucina Bois (Évariste - Luce Hudon dite Beaulieu)
18 avril 1898, Ste-Anne-de-la-Pocatière, comté Kamouraska, Qc

1. **François Arthur,** né 23/09/1899 Butte, Montana, USA ; décédé. 01/08/1962 Shaunavon, Sask.; marié 07/04/1926 à **Marie-Ange Duperreault,** née 05/08/1904 Willow Bunch, Sask; décédée 29/12/1981 Shaunavon, Sask.

2. **Marie,** née 04/12/1900 Cantal, Sask.; mariée 26/11/1924 à **Léopold Durand,** né 24/01/1898, décédé 07/03/1960 Montréal, Qc

3. **Blanche,** née 03/01/1902 Cantal, Sask.; (Sœur St-Alphonse, religieuse Filles de la Croix de St-André) décédée 04/09/1937 et enterrée à St-Adolphe, Manitoba

4. **Wilfrid,** né 12/04/1903 Cantal, Sask.; célibataire; décède 06/10/1984 chez lui dans sa Côte St-Joseph au sud de Willow Bunch; enterré à Willow Bunch, Sask.

5. **Louis,** né 09/05/1904 Cantal, Sask.; célibataire, décède 27/08/1976 Strathroy, Ontario; enterré Strathmore

6. **Albert Joseph,** né 12/05/1905 Cantal, Sask.; décédé 22/10/1987 à Willow Bunch, Sask.; marié 14/04/1931 à **Rosilia Duperreault,** née 13/12/1907; décédée 02/08/1998 à Willow Bunch, Sask.

7. **Joseph François,** né 07/07/1906 Cantal, Sask.; décédé 04/01/1981; marié 28/06/1932 à **Irène Marquis,** née 27/11/1909; décédée 25/10/1964

8. **Jean-Baptiste,** né 05/07/1907 Cantal, Sask.; décédé 05/03/1966 Winnipeg, Man.; marié 23/11/1942 à **Mary Debrowney**

9. **Édouard,** né 05/04/1909 Cantal, Sask.; décédé 22/04/1983 Léoville, Sask.; marié 26/11/1935 à **Florence Côté,** née 05/09/1917

10. **Irène Edmiré,** née 03/08/1910 Cantal, Sask.; mariée 17/11/1931 à **Armand Duperreault,** né 12/03/1906; décédé 15/05/1998

11. **Alice,** née 26/09/1911 Willow Bunch, Sask.; (Sœur Marie Dolores, religieuse Filles de la Croix de St-André) ; décédée 21/08/1998; enterrée à St-Adolphe, Manitoba

12. **Rose-Anne,** née 15/02/1913 Willow Bunch, Sask.; décédée 15/09/1962 à Willow Bunch, Sak.; mariée 18/04/1933 à **Léo Bruneau,** né 01/04/1912; décédé 16/10/1981 à Vancouver, BC

13. **Léon Alphonse,** né 10/04/1914 Willow Bunch, Sask.; décédé 31/10/1977 Gravelbourg, Sask.; enterré Willow Bunch, marié 26/04/1951 Régina, Sask. à **Pauline Palanyik**

14. **Palmyre,** née 15/08/1915 Willow Bunch, Sask.; (Sœur Alice St Roger, religieuse Filles de la Croix de St-André); décédée … à St-Boniface, Winnipeg, Manitoba; enterrée à St-Adolphe, Manitoba

15. **Bernadette,** née 23/08/1916 Willow Bunch, Sask.; mariée 26/06/1956 à **Robert Simpson,** décédé 24/11/1974, Toronto, Ontario

16. **Marie-Jeanne,** née en septembre 1918 Willow Bunch, Sask., décédée à 3 semaines (grippe espagnole), enterrée à Willow Bunch, Sask.

17. **Cécile,** née 23/03/1920 Willow Bunch, Sask.; mariée 12/10/1943 à Willow Bunch, Sask. **Bernard Joseph André Bourgeois,** né 21/07/1922 à Montréal, Qc

18. **Roger I.,** né 05/07/1921 Willow Bunch, Sask.; prêtre 01/06/1947 Willow Bunch par Mgr. J. M. Lemieux, o.p., évêque du diocèse de Gravelbourg, Sask.; décédé 05/08/1989 Medecine Hat, Alberta; enterré Willow Bunch, Sask.

19. **Claire,** née 28/07/1923 Willow Bunch, Sask.; mariée le 5 octobre 1948 à Willow Bunch, Sask.par son frère Roger **Joseph Tremblay,** né 11/09/1924 Courval, Sask.

20. **André Lionel Amedee,** né 15/09/1924 Willow Bunch, Sask.; marié 11/06/1951 en l'église Ste-Élisabeth (mission) de la paroisse de Katherine **Katherine Marianne Cristine Grill**, née 14/02/1930

Napoléon Luc «Nappy» Lemieux

Suite à la réunion de famille des Lemieux, le 24 octobre 2004 à Tampa, FL, pour souligner le 91e anniversaire d'Uncle Nappy, Laurette Cameron, sa nièce, de Kokomo, IN, nous a fait parvenir deux textes: celui, écrit en juin 2001 par Lucille Bouffard Dalecki, autre nièce et les mémoires, écrites en 1987, par Blanche Collins Lemieux, seconde épouse de Napoléon. Comme des informations se recoupent, avec la permission de Laurette, je brosserai le portrait de ce nonagénaire, par ordre chronologique, entrecoupé des souvenirs évoqués par Nappy mais racontées par Lucille et Blanche.

18 octobre 1913 Naissance de Napoléon Luc, enfant blond aux yeux bleus, à St-Pierre-de-la-Rivière-du-Sud, comté Montmagny, Québec, dix-septième enfant de Belzemire Couillard de Beaumont et de Horace Napoléon Lemieux. Horace est un entrepreneur construisant des ponts, des églises, des écoles et des quais pour le gouvernement.

1918 La famille déménage à Lac-Frontière, à la frontière du Maine, USA (derrière la maison, un ruisseau et le chemin de fer les sépare du Maine). À cet endroit, Horace travaille dans une entreprise de bois. Les plus jeunes filles sont pensionnaires au couvent des religieuses à St-Pierre-du-Sud pour leur éducation. L'été, Cyril et Nappy aiment se baigner dans le ruisseau derrière la grange à environ 200 pieds de la frontière. Ils doivent aussi aider au désherbage du potager et aller cueillir les petits fruits sauvages et quelquefois aider Armand à désoucher la terre avec l'aide du cheval appelé « La Mode », complètement aveugle mais bon travaillant. Nappy se sent très honoré de pouvoir le conduire. Quant aux sœurs aînées, Marguerite et Elmire, elles aident leur mère dans la cuisine et dans les corvées quotidiennes.
Les hivers sont rudes: beaucoup de poudrerie et de neige, cinq à vingt pieds de haut parfois. Mais ils ont la joie d'atteler le traîneau au chien saint-bernard pour pouvoir aller se promener dans la forêt.

1923 Durant l'été, plusieurs milliers d'acres de forêt brûlent autant du côté canadien qu'américain. Durant le feu de forêt, Belzemire place des statues et des images saintes tout autour de la maison et de la grange. Les biens importants qu'elle veut garder sont placés dans le chariot «buggy». Elle part habiter chez le voisin M. Campeau (Compeau) avec Cyril, Germaine et Nappy. Horace et son gendre Joël Doyon, époux de Diane Elmire, restent pour surveiller et protéger la maison. Le feu s'arrête au chemin, à environ 50 pieds en face de la maison. Toute la forêt est détruite mais la maison et la grange sont sauvées. La statue du Sacré-Cœur, une des statues installées par Belzemire et qui, par croyance, a arrêté le feu, est chez Denise Fréchette Leblanc, une des nièces de Nappy.

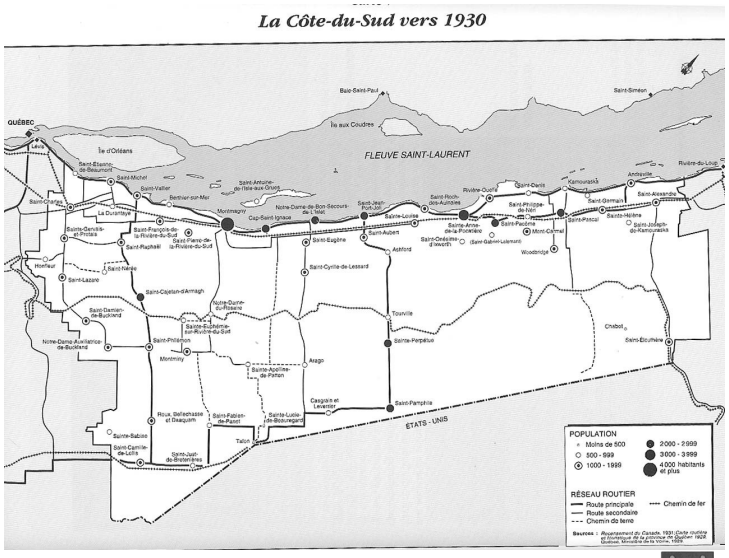

Environ deux mois après cet incendie, la famille retourne habiter à St-Pierre-du-Sud dans la même demeure qu'auparavant. Tous les biens sont chargés dans un chariot couvert. Horace le conduit et Nappy accompagne son père mais placé à l'intérieur du chariot, sûrement responsable de surveiller le bien familial. Les autres mem bres de la famille voyagent en auto.

Sur la route près de St-Cyrille, la roue arrière du chariot se casse et fait pencher dangereusement le chargement sur un côté. Horace et Nappy la fixent temporairement et se rendent chez un ami. Celui-ci les héberge pour la nuit et leur donne une roue pour continuer leur voyage. Ils font un deuxième arrêt chez un oncle à Lylette. On ne peut s'imaginer la joie et le soulagement du comité d'accueil de parenté et d'amis à leur arrivée à St-Pierre, deux jours après ceux qui voyageaient en voiture.

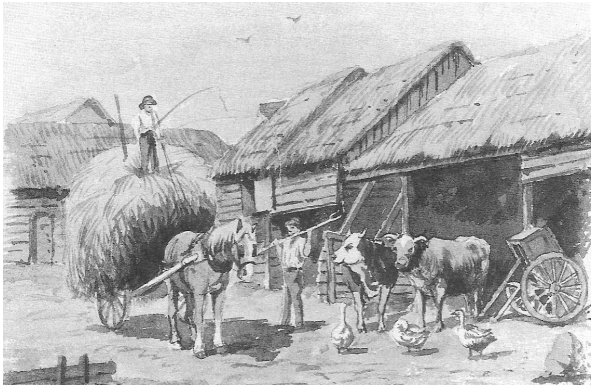

La routine familiale a repris pour chacun et Nappy est responsable de prendre soin des animaux et de garder la grange propre. En automne, Cyril, ses jeunes sœurs et lui vont à l'école construite pendant leur absence à Lac Frontière. L'hiver apporte ses joies et ses plaisirs: beaucoup de skis, de courses de raquettes et de patinage. L'activité préférée de Nappy est la promenade en traîneau.

1925-1929 Entre l'âge de 12 et 16 ans, durant la semaine, Nappy travaille sur la ferme de son cousin et revient chez lui, la fin de semaine. Il passe ses hivers à la maison et très tôt le matin, il part installer ses pièges à lièvres pour être de retour vers 9 heures pour ses responsabilités journalières. Durant le mois de décembre, si la température le permet, il part, pour une semaine, dans la forêt avec son cousin Edgar Beaumont couper du bois de chauffage et faire des rondins de bois.

4 mai 1927 Son frère Joseph se marie à l'église Transfiguration à Cochrane, en Ontario. Ensuite, il vient à la maison présenter son épouse Marie Flore Morin. Toute la famille est présente et c'est la première fois, à 14 ans que Nappy rencontre son frère.
Joseph revient plus tard à la maison familiale lorsque les 5 derniers enfants (Laure, Rose, Germaine, Cyril et Nappy) y sont encore et que les aînés (Armand, Elmire, Marie-Ange et Marguerite) habitent à Waterbury, Connecticut, USA.

1928-1929 Nappy travaille à transporter du gravier pour la construction de la grande route entre Berthier et Montmagny. C'est un travail très ardu pour un jeune de 15-16 ans.

Un jour d'Halloween (on ne peut situer l'année), Nappy et quelques amis placent un chariot sur le toit de la grange d'un fermier pour surprendre les voisins. Aucune personne du groupe ne veut avouer sa responsabilité dans cette espièglerie mais chacun accepte volontiers de le redescendre du toit.

Mai 1931 Son père Horace, âgé de 57 ans, meurt d'une crise cardiaque.

Août 1931 Un cousin, récemment marié, va à Berlin, New Hampshire. Nappy et sa sœur Germaine en profitent pour aller visiter leur sœur Elmire à Waterbury. En chemin, ils visitent et demeurent chez un cousin pendant quelques jours avant de poursuivre leur route. Peu de temps après son arrivée à Waterbury, son frère Armand, ingénieur, le fait travailler avec lui sur un excavateur comme pompier. Nappy y travaille jusqu'en décembre et part rejoindre sa mère, déménagée depuis septembre à New Haven, Connecticut. Le travail étant difficile à trouver en hiver, Nappy en profite pour aller souvent au cinéma et apprend ainsi son anglais.

Suite de l'article au prochain bulletin

AVIS DE RECHERCHE DES TRACES D'UN SOLDAT LEMIEUX

Nous avons reçu un email de Bernard Lemieux de Caen en France et trésorier de l'Association des Lemieux du Vieux Pays. Pour leur revue française, il cherche des compléments d'informations et demande notre collaboration. Voici les informations que nous avons reçues:

Verdun sur Meuse (France) a été libéré le 31 août 1944. Après la libération de Verdun probablement en 1945, un Etat Major Américain a séjourné à Verdun plus précisemment dans le quartier de Glorieux au petit séminaire situé rue de Blâmont.

Ils appartenaient peut-être à la 7ième armée ou à AA (dont nous possédons un écusson).

Ces hommes, certainement américains, étant simplement hébergés au petit séminaire, recherchaient auprès de la population locale des personnes pour leur assurer quelques menus services.

La maison de monsieur et madame SIMONOT (et de leurs quatre enfants: Paul, Raymond, Colette et Monique) était construite au 64 rue de Blâmont, c'est à dire à proximité immédiate de leur lieu d'hébergement. Notre mère proposa ses services pour laver et repasser le linge personnel de ces officiers et sous-officiers.

Parmi ces hommes, il y avait un Monsieur LEMIEUX qui parlait un excellent français. Il était avocat dans le civil et avait fait ses études en Afrique du Nord. Il avait une taille moyenne et une chevelure brune. Il venait régulièremnt déposer son linge et le reprendre à la maison. «Ma sœur âgée de onze ans, à l'époque, a associé son nom à la ville de VERDUN au Canada mais en ignore la raison». Ma sœur se souvient également d'une soirée crêpes à la maison en compagnie des militaires où l'un d'entre eux avait amené du sucre d'érable.

Ils étaient tous très discrets sur leur vie privée et nous n'avons pas d'autres détails.
Par contre, voici une liste de noms avec quelques caractéristiques et appartenant à cet ETAT MAJOR à qui maman offrait des prestations:
Mr. BARI: Commandant
Mr. PAQUOT OU PASQUET: Capitaine
Mr. BECCHETTI: clarinettiste dans le civil déjà venu à Paris avec un orchestre pour une exposition
Mr. ROGILIO: avait dessiné notre maison
Mr. LOOMIS: américain de sang russe excellent en calcul mental
Mr. SCOTT: très grand et très gentil montrait toujours des photos de sa femme et enfant

Ensuite tous ces hommes sont partis pour continuer la libération de la France.

Si vous reconnaissez ce soldat, communiquez avec la présidente de l'association.
Merci de l'attention apportée à cette missive.

L'Association des Descendants des Lemieux d'Amérique Inc.

AVIS DE CONVOCATION

Vous êtes par la présente, convoqué(e) à l'assemblée générale annuelle de l'Association des Descendants des Lemieux d'Amérique Inc. qui aura lieu le samedi 16 juillet 2005 à 10h00 au Château Joliette, Joliette, Québec.

Tel que prévu dans les Statuts et Règlements, il y aura mise en candidature et élections pour remplacer sept (7) administrateurs qui ont terminé leur mandat.

Georgette Lemieux-Dubaere
Jean Lemieux
Guy Lemieux
Jean-Claude Allard
Rolland Lemieux
André Lemieux
Helen Lemieux-Dahling (décès)

Les administrateurs qui ont terminé leur mandat sont éligibles à la mise en nomination.

Jean Lemieux, secrétaire
Le 3 juin 2005

****

The Association of Descendants of The Lemieux of America Inc.

NOTICE OF MEETING

Notice is hereby given that the Annual General Meeting of The Association of Descendants of The Lemieux of America Inc. Will be held on July 16, 2005 à 10h00 at Château Joliette, Joliette, Québec.

As provided in our Statutes and Regulations, there will be nominations and elections for the replacement of seven (7) administrators who have terminated their mandate.

Georgette Lemieux-Dubaere
Jean Lemieux
Guy Lemieux
Jean-Claude Allard
Rolland Lemieux
André Lemieux
Helen Lemieux-Dahling (deceased)

Please note that members who have completed their term of office are eligible for nomination.

Jean Lemieux, secrétaire
Le 3 juin 2005

L'Association des Descendants des Lemieux d'Amérique Inc.

Assemblée Générale Annuelle / Annual General Meeting

ORDRE DU JOUR / AGENDA

1. Prière / Prayer

2. Appel des membres / Roll call

3. Ouverture de l'assemblée par la présidente / Opening of meeting by the Presidente

4. Lecture et adoption de l'ordre du jour / Reading and adoption of the agenda

5. Lecture et adoption du procès-verbal de l'assemblée générale annuelle tenue le 4 septembre 2004 à l'hôtel Auberge des Gouverneurs, Shawinigan, Québec / Reading and adoption of the minutes of the last Annual General Meeting held september 4, 2004 at Auberge des Gouverneurs, Shawinigan, Que bec.

6. Suivi du procès-verbal de la réunion du 4 septembre 2004 / Follow-up of the mintes of the meeting of september 4, 2004.

7. Présentation du rapport de la présidente / Presidente's report

8. Rapport du trésorier / Treasurer's report

9. Rapport des comités / Reports from various committees.

10. Rapport de l'archiviste / Archivist's report

11. Ratification des actes des administrateurs / Ratification of directors' actions

12. Suggestion des membres concernant l'association / Suggestions from members regarding our asso ciation.

13. Affaires nouvelles / New business
    a) Assemblée générale annuelle 2006 / 2006 Annual General Meeting
    b) Québec 2008
    d) …….
    e) …….

14. Élections / Elections

15. Levée de l'assemblée / Adjournment

Jean Lemieux, secrétaire

Bonjour cousins, cousines,

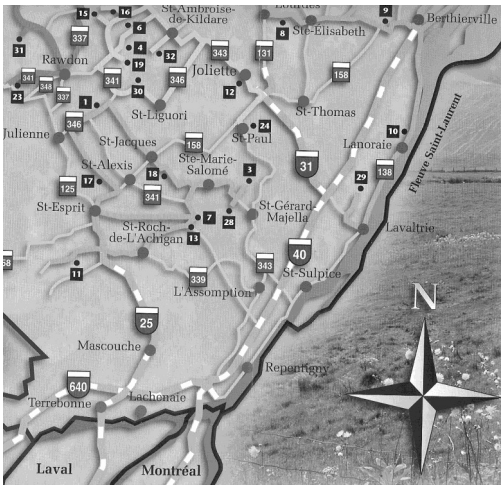

C'est le temps de notre rendez-vous annuel:
le 23e rassemblement annuel à Joliette.

Nous t'attendons pour le 16 juillet à 9h30 le matin. Programme de la journée: l'assemblée annuelle; entre Lemieux: échanges généalogiques et photographiques (si tu en as le goût) de nos métiers, nos professions et ceux de notre famille et les lieux de notre travail au XXIe siècle; rencontre amicale et sociale; connaissances des métiers de nos ancêtres du temps de la Nouvelle-France; partage de repas pour mieux fraterniser et trouver nos ressemblances de Lemieux en se croyant au cabaret de Marguerite Leboeuf et Gabriel avec «un petit pot de vin».

Nous comptons

sur vous tous

pour que

votre association

puisse continuer!

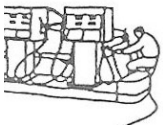

Nous vous

attendons en grand

nombre.

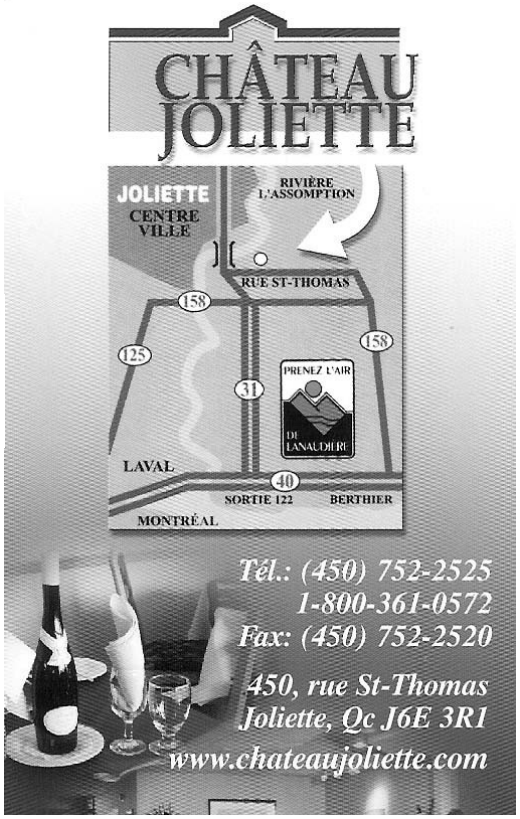

Le 23e Rassemblement annuel de
l'Association des Descendants des Lemieux d'Amérique Inc.
Se tiendra le 16 juillet 2005
Au Château Joliette au coeur de Lanaudière
À la salle Vivaldi (pour la journée)

Coût du Rassemblement 80,00$ par personne pour la journée.

Apprenons à mieux nous connaître
par des échanges généalogiques sur
Les Lemieux, nos métiers, nos professions et ceux de nos familles

9h30	Accueil - Inscription
10h00	23e Assemblée générale annuelle
12h00	Buffet froid
13h30	Échange généalogique entre les membres, par petits groupes, sur le thème de la journée: nos métiers, nos professions et ceux de nos familles.
14h30	Mise en commun
14h45	Pause-santé
15h00	Les métiers et professions des Lemieux de la Nouvelle-France
17h30	Banquet (1menu à 4 services) et soirée libre et amicale

P.S.: Considérant le délai très court pour répondre, vous pouvez confirmer votre présence par
téléphone: (514) 453 4432 courriel: georgette.lemieux@videotron.ca

---

Postez à: Les Descendants des Lemieux d'Amérique Inc., 139A 5e Av. Pincourt (Qc) J7V 5L1

Veuillez répondre <u>avant le 30 juin</u> et en incluant votre chèque, inscrivez l'adresse et le téléphone du signataire du chèque ainsi que le nombre de participants. Merci

Noms des personnes intéressées à participer à ce 23e rassemblement annuel le 16 juillet à Joliette:

Nom: _____

Nom: _____

Nom: _____

Informations supplémentaires: (514) 453 4432 **http://pages.videotron.com/lesmieux/**

23nd General Annual Meeting

Of the Association des Descendants des Lemieux d'Amérique Inc.
Will be held on July 16, 2005
at Château Joliette, Joliette, in the Lanaudière region

Salle Vivaldi (for the day)

Cost of the Reunion 80,00$ per personne for the day

To know more on our origines as Lemieux, join us to exchange our knowledge by sharing and comparing the work, occupation or profession we do for living in our family. It is mostly a genealogical exchange.

Les Lemieux, nos métiers, nos professions et ceux de nos familles

9h30	Reception - Inscription—friendly meeting of the members
10h00	23e General Annual Assembly
12h00	Cold Buffet
13h30	Genealogical exchange between members, in small groups
14h30	Plenary
14h45	Pause
15h00	Les métiers et professions des Lemieux de la Nouvelle-France
17h30	Banquet (1menu of 4 services) and free evening in Joliette or Lanaudière

P.S.: Considering the very short notice, you can confirm by
phone: (514) 453 4432 email: georgette.lemieux@videotron.ca

Post to: Les Descendants des Lemieux d'Amérique Inc., 139A 5e Av. Pincourt (Qc) J7V 5L1

Please send answer before June 30th including your check, inscribe the adress and telephone number of signatory plus number of participants. Thank you

Interested persons names coming to the 23nd annuel meeting July 16th at Joliette:

Nom: _____

Nom: _____

Nom: _____

Information: (514) 453 4432 **http://pages.videotron.com/lesmieux/**

PLACE LAURIER 17 - 18– 19– 20 février 2005

76 familles prêtes à rencontrer, éveiller ou échanger les liens d'appartenance et leurs origines.

Ce jeune Jonathan Lemieux est très fier d'avoir amené son père Guy, le lendemain matin très tôt. Beaucoup de questions par le père qui est devenu membre. Bravo Jonathan! Tu as fait un bon coup!

The young Jonathan came for informations and brought back his father the next day to complete his knowledge and became a member.

À quelle question sérieuse Guy doit-il répondre?

Attends un peu, qu'il y réfléchisse!

Il ne faut surtout pas faire d'erreurs pour la plus importante des familles, n'est-ce pas?

What a difficult question?

In Memoriam

Avec tristesse, nous apprenons le départ soudain de Lemieux ayant œuvré grandement au sein du CA de notre association et de d'autres Lemieux. Nous offrons nos sympathies aux familles éprouvées par ces deuils.
We the descendants of Lemieux, we offer our sympathies to the bereaved relatives.

Le 2 janvier 2005, à son domicile de New Westminster, BC, Madame Hélène May Lemieux-Dahling, est décédée à l`âge de 72 ans 7 mois. Elle rejoint ainsi son époux Robert (Bob), décédé en mai 2004 et son frère George, décédé en 1984. Elle était la fille de feu François-Émile Lemieux et de feue Albertine Blanchette. Elle laisse dans le deuil ses enfants: ses fils Daniel (Corrine) et Kerry (Deborah) et sa fille Andrea (Campbell) Jordan; ses petits-enfants: Kevin, Kelly, Michael, Stephanie et Everett, enfants de Daniel; Tara, Derek, Margot, Krystal et Danyel, enfants de Kerry et Arlyn et Conor, enfants d'Andrea et huit arrières-petits-enfants. Elle laisse également quatre sœurs: Cecile, Bernadette, Terry et Joan, de la famille et plusieurs amis de la Ligue des Femmes Catholiques.

Élevée en Saskatchewan, Hélène déménage, à 14 ans, à New Westminster, BC. Infirmière, elle a travaillé au Riverview Hospital puis en service communautaire et devenir plus tard directrice du New Westminster Branch of the BC Mental Health Services. À sa retraite, Hélène a continué d'exercer son métier d'infirmière tout en gérant le complexe d'appartements qu'elle possédait et en étant active dans l'Association des retraités gouvernementaux de BC. Elle a passé ses dernières années au «The Woodward». Elle aimait beaucoup les symphonies et le théâtre.

Elle a été directrice au CA de l'Association pendant de nombreuses années, représentant sa province et essayant de recruter nos Lemieux de BC. Très souvent, elle partait de Vancouver pour assister à nos rassemblements annuels.

Helene May Lemieux Dahling, born May 5, 1932 passed away at home on January 2, 2005. Recently predeceased by her husband Bob and her brother George (1984). Survived by sons Daniel (Corrine), Kerry (Deborah), and daughter Andrea (Campbell) Jordan; grandchildren Kevin, Kelly, Michael, Stephanie et Everett (Daniel), Tara, Derek, Margot, Krystal and Danyel (Kerry), Arlyn and Conor (Andrea); eight great-grandchildren; sisters Cecile, Bernadette, Terry et Joan and many other relatives and good friends.

Helene moved to New Westminster at the age of fourteen after being raised in Saskatchewan. She was called to the Nursing Profession working at Riverview Hospital until she moved to community work, eventually becoming the Director of the New Westminster Branch of the BC Mental Health Services. In «retirement», she continued to nurse and owned/managed a New Westminster apartment complex. In the last few years, she made «The Woodward» her home. She leaves many friends in the Catholic Women's League. She loved the symphony and stage and was active in the Retired BC Government Employees Association.

In Memoriam

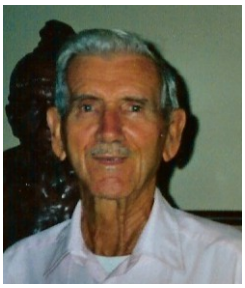

LEMIEUX, Maurice J., 85, of Sun City Center, died December29,2004, as the result of an auto accident. He was born in Sherbrooke, Quebec, Canada, and moved to Lawrence, Massachusseth with his family. He served in communications for the US Navy for 20 years through World War II and the Korean War. Upon his discharge he was employed by the Federal Aviation Admistration.
He moved to Sun City Center in 1993. He is survived by his wife, Doris Lemieux; two sons: Raymond (Kathy)Lemieux and George (Rebecca) Lemieux; daughter, Eveline{Scott) Gale; four sisters, Lucille Dolan, Lorraine Koza, Gisele Matheson and Rita Parent; five grandchildren; two great-grandchildren; and numerous nieces and nephews.
He was a life member of the Fleet Reserve Association, Military Order of the Cootie, VFW, DAV, Civilian Conservation Corps, NARFE and Knights of Columbus, and he was a member of Prince of Peace Cathollic Church and the Winnebago Club.
A Mass of the Resurrection will take place January 14 at Prince of Peace Catholic Church, Sun City Center. Interment with military honors will be at Florida National Cemetery, Bushnell.

À l'Hôtel-Dieu de Lévis, le 1er mars 2005, à l'âge de 81 ans, est décédé monsieur **Raoul Couture**, époux de dame Monique Lemieux. Il demeurait à Lévis (secteur Lauzon). Le service religieux sera célébré le 5 mars à 12h, en l'église St-Joseph de Lauzon. Les cendres seront déposées au Columbarium Pierre B Blais. Il laisse dans le deuil, outre son épouse, ses enfants: Gaétan (Pierrette Du guay), Guy; (Célyne Latouche), ses petits-enfants: Valérie (Yannick Rouillon), Mélanie, Guillaume (Claudine Martineau), ses frères et sœurs: Adrien (Raymonde Michaud), Lauréat (Rollande Bourget), Harry (Rita Blanchette), Marie-Laure (Réal Plourde), ses beaux-frères et belles-sœurs: Armand Boulanger (feu Cécile Lemieux), Marie-Rose Lemieux (feu Ernest Blouin), Philippe Lemieux (Béatrice Gosselin), Lucille Lemieux (feu Gustave Breton), Madeleine Lemieux (Noël Paquet), Rita Lemieux (feu Ernest Muise) ainsi que plusieurs neveux, nièces, cousins, cousines et ami(e)s. Remerciement à tout le personnel du 8e étage de l'Hôtel-Dieu de Lévis ainsi qu'à son médecin Dr Alfred Lacroix pour les bons soins prodigués. Raoul est décédé du cancer.

Raoul et Monique ont été des membres bénévoles qui se sont occupés d'entretenir notre plaque souvenir au 38, Petit Champlain à Québec et qui ont tenu le kiosque des Lemieux aux Fêtes de la Nouvelle-France pendant de nombreuses années.

1941 - 2005

De Boucherville, le 26 février 2005, à l'âge de 63 ans est décédé M. Jean-Réal Gauthier l'époux de Lise Lemieux. Outre son épouse, il laisse dans le deuil ses filles Marie-France (Richard Dubé), Nathalie (Claude Hetenyi) et Martine (Marc-André Benoit), ses petits-enfants Alexandre, Simon, Valéry, Etienne, Elodie, Charles et David, son frère Jacques (Thérèse Bélanger) et sa belle-mère Berthe Lemieux.
Lise Lemieux est le membre #1498

In Memoriam

Irenée Lemieux 1931- 2005 À Armagh, rang La Fourche, le mardi 10 mai 2005, à l'âge de 73 ans et 8 mois, est décédé monsieur Irenée Lemieux, ex-enseignant, musicien, peintre et sculpteur. Il était le fils de feu Ernest Lemieux et de feue Philomène Roy. Il demeurait à Québec, natif d'Armagh comté Bellechasse.

Il laisse dans le deuil son frère Joseph (Lise Beaudet), son filleul Stéphane, sa nièce Isabelle, sa sœur Adrienne (feu Roger Dufresne) et ses enfants: Réal, sa filleule Louise, Alain, Sylvie, Céline et ses enfants: Maude et Mikias, André ainsi que de nombreux cousins, cousines et ami(e)s.

Le service religieux sera célébré le 18 mai à 10h30, en l'église Saint-Cajetan d'Armagh et de là au cimetière paroissial.

Des remerciements tout particuliers au groupe de policiers qui, d'une façon très professionnelle, ont fait les recherches pour retrouver Irenée Lemieux, mort d'une noyade.

Vous pouvez relire l'article de La Mieuserie Vol. 19, no 2, Juin 2004

Napoleon Luc Lemieux, born October 18, 1913 in St-Pierre, Qc, Cn died Monday, May 23, 2005 at The Palms of Sebring, Sebring, Florida. He had been a resident of Sebring since 1995, lived in Fort Laudderdale, Fl for forty years, Connecticut for 24 years and Canada for 17 years. Napoleon was predeceased by his first wife, Therese LeFran çois Lemieux (1980), and his second wife Blanche Collins Lemieux (2002).

Napoleon is survived by his younger brother, Cyrille of Abington, MA; three daughters: Theresa Nelson, Clearwater, Fl; Suzanne Orr, Gainesville, Fl; Paulette Krug, Lake Placid, Fl; six grandchildren: Cynthia Smith, Delray Beach, FL; Adele Jackson, St. Cloud, Fl; Barbara Shelfer, Safety Harbor, Fl; Catherine Jackson, Safety Harbor, Fl; Robert Semmes, Melrose, Fl; Donna Holland, Keystone Heights, Fl; three great grandchildren: Brett Pierce, Keystone Heights, Fl, Kathryn and Timothy Shelfer, Safety Harnor, Fl.

Throughout his long and happy life, Napoleon was surrounded by family and friends. As a resident of The Palms of Sebring, he was know as Mr. Fix-it, he also volunteered many thousands of hours towards fund raising projects. He worked as a heavy-equipment crane operator for many years, assisted in the construction of the bridges on the original Palmetto by-pass, and sections of I-95 in Miami, Fl. Memorial service Friday 9 AM, Chapel at the Palms of Sebring. In lieu of flowers, contributions to The Plams of Sebring Foundation are requested.

Généalogie des Lemieux et Familles Apparentées

Base de données sur CD-ROM facilement lisible par les lecteurs sur le marché sous la format HTLM avec des liens la rendant facilement consultables par tous pour établir leur ascendance jusqu'à Pierre et Gabriel Lemieux ainsi que plusieurs centaines de Familles Apparentées .

Cette base contient près de 210 000 noms et plus de 98 000 mariages avec les dates de naissances, de baptêmes, de décès, de sépultures et autres, disponibles ainsi que les professions et beaucoup d'autres renseignements comme les parrains et marraines, les fonctions municipales ou autres...

Vous trouverez aussi dans cette base la généalogie de gens plus célèbres comme les premiers ministres du Québec, de Mario Lemieux, du frère André, de Guy Lafleur et plusieurs autres.

Coût Unitaire: $ 99.00 incluant les frais de livraison

N.B. : *Si vous avez des parents ou amis intéressés par la généalogie, remettez-leur une copie de cette lettre par la poste ou par courriel.*

De plus je serais disponible à démontrer, pour un groupe de 10 personnes et plus, le fonctionnement du cd en question.

Pour renseignements additionnels: André Lemieux 407 Ch, Beauce Beauharnois (Qc) J6N 3B8
(450) 429 3346 Courriel: alemieux@clubplus.net

Genealogy of Lemieux and related Families

Data base on CD-ROM of Pierre and cousin Gabriel Lemieux as well as several hundred related Famlies, easily readable by htlm readers on the market with bonds making it easily consultable by french and english to establish your descendant.

This database contains close to 210 000 names and more than 98 000 marriages with the dates of birth, of baptism, of deceased, graves as well as occupations and a lot of other informations as the godfathers and the godmothers and municipal functions when availlable. You will find in this database the genealogy of famous people as prime ministers of Quebec, Mario Lemieux, frère André, Guy Lafleur and many others.

NB: Please relay this information to your relasionships and friends that might be interested in genealogy.

Also I am willing, in the surrounding area of Montreal to demonstrate the functionning of the cd for a group of 10 and more people.

Cost of CD Rom:: $ 99.00 including delivery

For additional informations: André Lemieux, 407 Ch. Beauce, **Beauharnois Qc J6N 3B8**

(450) 429 3346 E-mail: alemieux@clubplus.net

Anniversaires de naissance

Bon anniversaire à tous nos membres Lemieux nés en avril, mai, juin,juillet et août.

avril	Gérard A. Lemieux	Grenville-sur-la-Rouge	QC	
avril	Gisèle Lemieux (résidence Salaberry)	Sallebery-de-Valleyfield	QC	
avril	Lucien Lemieux	St-Lambert	QC	
avril	Fernande Bergevin	Casselman	ON	Canada
avril	Marc Lemieux	St-Nicolas	QC	
avril	Guy Lemieux	Amos	QC	
avril	Odette Lemieux	St-Constant	QC	
avril	Agathe Boyer	St-Bruno	QC	
mai	Louis Lemieux	St-Bruno	QC	
mai	Bernard Lemieux	Ste-Foy	QC	
mai	Maurice Lemieux	St-Rémi	QC	
mai	Monique Lemieux	St-Anne des Monts	QC	
mai	Bernadette Lemieux	Moose Jaw	SK	Canada
mai	Cécile Lemieux	Coaticook	QC	
mai	Debora Marie Scott	Gibsons	BC	Canada
mai	Denise M. LeMieux	North Adams	MA	USA
mai	Jeannine S. Lussier	Laprairie	QC	
mai	Thérèse Lemieux Boileau	Buckingham	QC	
mai	Christina M Lemieux	Wyomissing	PA	USA
mai	Diane Lemieux	Bécancour	QC	
mai	Jacqueline Lemieux	Cap-Rouge	QC	
mai	Monique Lemieux	Ste-Martine	QC	
mai	Gilles Lemieux	Montréal	QC	
mai	Marie B Fleming	Long Valley	NJ	USA
mai	Huguette Lemieux Beaulac	Melocheville	QC	
mai	Solange Lemieux Berté	Staten Island	NY	USA
mai	Raymond Lemieux	St-Rémi	QC	
juin	Émile Lemieux	Ste-Foy	QC	
juin	Diane Boileau	Thurso	QC	
juin	Thérèse Lemieux Krell	Gabriola Island	BC	Canada

Anniversaires de naissance

Bon anniversaire à tous nos membres Lemieux nés en avril, mai, juin,juillet et août.

juin	Roland Lemieux	Lévis	QC	
juin	Jean Lemieux	Ste-Mélanie	QC	
juin	Jacques Martineau	Cornwall	ON	Canada
juin	Jacques Lemieux	Parisville	QC	
juin	Luc Boileau	Thurso	QC	
juin	Oscar Lemieux	Sept-Iles	QC	
juillet	Michel Béliveau	Grand-Mère	QC	
juillet	Claire Tremblay	Moose Jaw	SK	Canada
juillet	Jacques Dubaere	Pincourt	QC	
juillet	Doris Brunet	Verdun	QC	
juillet	George A. Lemieux	New Haven	CT	USA
juillet	Pierrette Lemieux Deniger	Laval	QC	
juillet	Janine Lemieux	St-Hyacinthe	QC	
juillet	Serge Lemieux	Varennes	QC	
juillet	Jean-Louis Lemieux	St-Hyacinthe	QC	
juillet	Fernande Lemieux	St -Léonard	QC	
juillet	Pauline Lemieux	Lennoxville	QC	
août	Marie Josephte Lemieux	Ile des Soeurs	QC	
août	David N Lemieux sr		CT	USA
août	Bernard Lemieux	Anjou	QC	
août	Kathleen F Persinger	Nashua	NH	USA
août	Rose Lemieux	Lachute	QC	
août	George F Persinger	Nashua	NH	USA
août	Julienne Blanchette	Montréal	QC	
août	Susan L Marsolais	Ste-Augustine	FL	USA
août	Marie Lemieux Landry	Ottawa	ON	Canada

Membres en suspens

Bonjour cousins, cousines, voici la liste des membres en suspens de leur inscription. Si vous vous reconnaissez ou encore reconnaissez un des vôtres, nous vous serions reconnaissants de lui rappeler et ainsi pouvoir continuer à le considérer comme membre de votre Association.

Merci, Jacques Dubaere, recruteur

Bonjour cousins, cousines if you know any of these members, please remind them that we want to keep him or her as member of your Association.

Thank you, Jacques Dubaere, recruitment

2010 / 04 / 05	Stéphane Lemieux	Québec
1428/ 04 / 05	Raynald P Lemieux	Pinehurst
1286/ 05 / 05	Raymond Lemieux	St-Rémi
3018/ 05 / 05	Pierrette Lemieux	St-Rémi

NOUVELLE ADDRESSE DU SITE LEMIEUX

http://pages.videotron.com/lesmieux/

Cette magnifique reproduction d'une peinture faite d'après photo par notre historien Jacques Lemieux représente **La Mieuserie** près du Hameau es Mieux à **Canteloup** au Cotentin en France.

Vous pouvez vous la procurer en couleur, en format 8,5 X 11, sur papier glacé, pour la modique somme de 15,00$ (frais postaux inclus) en communiquant avec votre présidente.

You can obtain this magnificent reproduction of a painting of our historian Jacques Lemieux, in color on a glazed paper in a format of 8,5 X11 for only 15,00$ (postage included).

To order communicate with your presidente.

Association des Descendants des Lemieux d'Amérique Inc

FORMULAIRE D'ADHÉSION / MEMBERSHIP FORM

Nouveau membre/New Member: ___ Renouvellement/Renewal: ___ Numéro/Number: ____

NOM/NAME: _____

Adresse: ville/prov./code: _____

Address: town prov/state zip: _____
Occupation: _____

Téléphone: rés./home: _____ bureau/office: _____ Email: _____

Langue de communication/Language: français ____ english ____ les deux/both ____

J'accepte que ces renseignements soient utilisés pour l' Association seulement ___ Je refuse ___
1 accept that this information be used for the Association's needs only ___ I refuse ___

Signature: _____

COTISATION/MEMBERSHIP FEE: célibataire/single 20.00$ couple 30.00$

S.V.P. Faire votre chèque à l'ordre de /**PLEASE**, send your check to the order of:

LEMIEUX D`AMÉRIQUE INC.
139 A 5e AV PINCOURT QC J7V 5L1 CANADA

Comment avez-vous connu notre association / How did you learn about us?
Par un membre / by a member ____ Fête Nouvelle-France ____
Internet ____ Bulletin / Newsletter ____ Autre / Other _____

En acceptant de joindre votre fiche familiale (à la page suivante), vous collaboreriez à enrichir ou à compléter notre base de données. Merci à l'avance.

Please help us by joining your Family Chart (in the following page) it will help to enrich and complete our database. Thank you for your collaboration.

P.S. Pour la modique somme de 15.00$, nous pouvons vous faire parvenir votre lignée généalogique.
For the modest sum of 15.00$, it is possible to receive your personnel descendance.

Association des Descendants des Lemieux d'Amérique Inc

FICHE DE FAMILLE / FAMILY CHART

Nom/Name: _____

Adresse/address: _____

Prêtre, religieux, religieuse/Priest, brother , sister/Congregation: _____ ***Date***_____

Profession: _____

Date de naissance/Date of birth: _____ Endroit/Place: _____

Date de mariage/Date of marriage: _____ Endroit/Place: _____

Nom de votre père/ Your father's name: _____

Nom de votre mère/ Your mother's name: _____

Nom de votre grand-père/Your grand father's name: _____

Nom de votre grand-mère/ Your grand mother's name: _____

Nom du conjoint(e)/Spouse's name: _____ **profession**: _____

Sa date de naissance/date of birth: _____ endroit/place: _____

Nom de son père/Father's name: _____ profession: _____

Nom de sa mère/Mother's name: _____ profession: _____

Autre mariage/Other mariage: _____ Conjoint de fait / Common Law: _____

Inscrire les détails pertinents / Enter pertinent détails:

_____

J'accepte que ces renseignements soient utilisés pour les besoins de l'Association seulement. ..... Je refuse .....

I accept that this information be used for the Association's needs only..... I refuse .....

Signature .....

Poster à/ Mail to: Association des Descendants des Lemieux d`Amérique Inc

139 A 5e Av Pincourt Qc J7V 5L1 Canada

SOUVENIRS LEMIEUX D'AMÉRIQUE SOUVENIRS

Gilles Lemieux 805- 40 Allée des Brises du Fleuve, Verdun, QC H4G 3M9 Canada (514) 766 0213

BOUTONNIÈRE PETITE BLANCHE		4,00	WHITE LAPEL PIN
CASQUETTE GRISE " GOLF " ARMOIRIES NOIRES		5,00	GRAY CAP " GOLF " WITH BLACK LEMIEUX CREST
CASQUETTE GRISE " GOLF " ARMOIRIES BLEUES		5,00	GRAY CAP " GOLF " WITH BLUE LEMIEUX CREST
CHANDAIL COTON OUATÉ	Médium	7,00	COTTON SWEATER WITH CREST M
CHANDAIL " GOLF "	Petit	7,00	SMALL SWEATER " GOLF TYPE " S
CHANDAIL T-SHIRT BLANC AVEC armoirie	Petit	7,00	WHITE T-SHIRT WITH LEMIEUX CREST S
CHANDAIL T-SHIRT AVEC MAISON LEMIEUX	Petit	12,00	WHITE T-SHIRT WITH LEMIEUX HOUSE S
PETIT DRAPEAU POUR BUREAU 6" * 9 "		9,00	DESK FLAG
GRAND DRAPEAU 3' X 6'		85,00	LARGE FLAG 3' X 6'
BLASON BRODÉ		3,50	EMBROIDERED CREST
MACARON " JE SUIS LEMIEUX "		1,00	BADGE " I AM A LEMIEUX "
MACARON " LEMIEUX D'AMÉRIQUE "		1,00	BADGE " LEMIEUX OF AMERICA "
SÉRIGRAPHIE DE JEAN LEMIEU		60,00	SERIGRAPHY BY JEAN LEMIEU
BIOGRAPHIE PIERRE LEMIEUX, maître tonnelier		10,00	PIERRE LEMIEUX BIOGRAPHY, master cooper
SIGNETS		2,00	PLASTIC BOOK SEPARATOR
STYLO BLEU MARIN FONCÉE		7,00	BLUE PEN " JE SUIS LEMIEUX D`AMERIQUE "
VIDÉO 1998 PIECE DE THÉÂTRE + LIVRE	VHS	10,00	IN FRENCH PIERRE ET GABRIEL

Nouvelle équipe pour le bulletin
La Mieuserie

Georgette Lemieux Dubaere

Jacques Dubaere

Date de tombée

Pour la prochaine publication, vos articles doivent parvenir **avant le** 1 août 2005.

Georgette Lemieux Dubaere

139A 5e Av. Pincourt (QC) J7V 5L1

(514) 453-4432 fax (514) 453-3963

georgette.lemieux@videotron.ca

Postes Canada
Numéro de la convention 40069967 de la Poste publication

Retourner les blocs adresses à l'adresse suivante :
Fédération des familles souches québécoises inc.
C.P. 6700, succ. Sillery, Sainte-Foy (QC) G1T 2W2

IMPRIMÉ - PRINTED PAPER SURFACE

Conseil / Board Bureau / Executive

Présidente: Georgette Lemieux Dubaere
139A 5e Av. Pincourt (QC) J7V 5L1
(514) 453-4432
georgette.lemieux@videotron.ca

Vice-président administratif: Rolland Lemieux
1 rang 30. St Louis de Gonzague (QC)
J0S 1T0 (450) 373-4946
rolland_lemieux@hotmail.com

Vice-président politique: Guy Lemieux
666 Le Cavelier Ste-Foy QC G1X 3H8
(418) 652 1288
guylemieux@videotron.ca

Secrétaire/Secretary: Jean Lemieux
40, Carillon, Ste Mélanie (QC) JOK 3AO
(450) 759-6448

Trésorier/Treasurer: Jacques Dubaere

RESPONSABLES DE COMITÉS
RESPONSIBLE FOR A COMMITTEE

Archiviste: Rolland Lemieux

Bulletin/Newsletter: Georgette Lemieux Dubaere

Recrutement /Recruitment: Jacques Dubaere

Souvenirs/Inventory: Gilles Lemieux
805- 40 Allée des Brises du Fleuve
Verdun (QC) H4G 3M9
(514) 766 0213

ADMINISTRATEURS / DIRECTORS
André Lemieux
Cécile Lemieux
Jean-Claude Allard

Guy Lemieux (Histoire et généalogie)
666 Le Cavelier Ste-Foy QC G1X 3H8
(418) 652 1288
guylemieux@videotron.ca

Consultants - Généalogie: Jacques Lemieux

Aumônier : Lucien Lemieux